Новини ▶ 8-9

50 хил. т боклук от София пътува за Ловеч

Извозването на балите ще струва по 23 лв. на тон, каза зам.- кмета Мария Бояджийска

Новини ▶ 8-9

Пловдив може да остане без мобилни комуникации

Компании ▶ 12-13

Цените на имотния пазар остават нестабилни

Между 470 и 1062 EUR е излизал на купувачите квадратен метър жилищна площ в столицата през първите 6 месеца на 2010 г.

Компании ▶ 14

"Екопак" започна да рециклира стъкло

Компанията влага 3.8 млн. лв. в цялостна инсталация за преработка на суровината

pari.bg
Пари

Петък
9 юли 2010, брой 128 (4939)

цена 1.50 лева
9 770861 560012 >

USD/BGN: 1.54489	EUR/USD: 1.26600	Sofix: 362.52	BG40: 104.13
▼ -0.73%	▲ +0.74%	▲ +0.59%	▲ +0.23%
Българска народна банка	Българска народна банка	Българска фондова борса	Българска фондова борса

ЗАСТРАХОВАНЕТО НА КРЕДИТИ СПРЯ

Застрахователите не искат да поемат допълнителен риск, а банките от своя страна не проявяват интерес към полицата, тъй като тя не решава проблема с необслужваните кредити ▶ 11

Коментар ▶ 2

Липсата на реакция е толериране

Ксенофобия, при това в краен вариант, е най-точното определение за поредното антитурско представление на Волен Сидеров и колегите му от "Атака"

Тема на деня ▶ 4-5

Голямото мълчание на мнозинството за бюджета

Депутатите приеха предложението на председателя на бюджетната комисия Менда Стоянова парите за общините да бъдат намалени със 100 млн. лв.

Новини ▶ 6

Проверяват газоразпределителни дружества

Предстои анализ на цените и ценообразуването, каза министърът на икономиката Трайчо Трайков. След това ще има истински одит и ще бъдат проверявани тръбите

Новини ▶ 7

ИТ бизнесът срещу правилата за обществени поръчки

Промените в ЗОП ще донесат повече неприятности, отколкото положителни неща за обществените поръчки, каза Теодор Захов от БАИТ

Печеливш
Бернар Арно

Собственикът на групата за луксозни стоки LVMH - Louis Vuitton Moet Hennessy Бернар Арно отново е най-богатият французин според класацията на френския седмичник "Шаланж", цитиран от Франс прес. Неговото състояние е оценено на 22.7 млрд. EUR. След Арно е миналогодишният номер едно Жерар Мюлиез, който е основател на веригата хипермаркети Auchan. Трета е наследничката на групата L'Oreal Лилиан Бетанкур.

Губещ
Бернар Москени

Акциите на Българската телекомуникационна компания (БТК) отчетоха спад от 8.77% по време на вчерашната борсова сесия. Изтъргувани бяха 530 книжа, като цената при затваряне достигна 2.6 лв. Това бе и най-високата стойност, на която бяха продавани акциите на телекомуникационната компания, управлявана от Бернар Москени.

Мнения

Защо тогава на фирмите се налагат глоби за закъснение при подаване на ГФО. Кой ще спре тази гавра с работещите фирми. Защо сумата за регистрация на ГФО е 50 лв., а глобата 2000 лв. - къде е връзката за високата цена на глобата. А сега, когато Търговският регистър закъснява с качването на информацията, ще платят ли на фирмите обезщетение? Докога, уважаеми управляващи, ще бъдете силни на обикновения човек, Вече не ни останаха дупки на коланите. Дайте въздух на хората, които имат желание да развиват почтен и легален бизнес в България.

Борислава Георгиева

pari.bg Топ 3

1 Търговският регистър може да спре до дни. Задължения на Агенцията по вписвания и липсата на място за съхранение на данни може да угасят системата

2 Добрите пак ще плащат и заради лошите. От 2012 г. всички касови апарати в България ще се отчитат автоматично пред НАП. Не е ясно с колко ще се увеличат приходите в хазната

3 Nokia излиза от бизнеса с безжични модели. Финландската компания продава подразделението си на японската Renesas

Коментар

▸ Волен Сидеров обясни на турския телевизионен екип, че не може просто така да си развяват знамето

СНИМКА БОБИ ТОШЕВ

Липсата на реакция е равносилна на толериране

Филипа Радионова
philippa.radionova@pari.bg

Преди един месец някакви младежи набиха няколко души в трамвай № 20. Последваха следните неща: силно възмущение, протести, поредица притеснени предавания и публикации, както и остри реакции от политици. Дори президентът Георги Първанов обяви, че е притеснен от проявите на ксенофобия.

Ксенофобия, при това в краен вариант, е най-точната дума за поредното антитурско представяне на Волен Сидеров и колегите му от "Атака". Групата решила да се саморазправи с турски телевизионен екип, който дошъл в България като поредна спирка в няколко държави. Телевизията е имала разрешение от външното министерство да излъчи пряко предаване от площада на Народното събрание, а гост е щял да бъде културният министър Вежди Рашидов. Според информацията екипът е правил предавания за историческите забележителности, местната култура и съвременния облик на най-големите балкански градове. Вместо предаване обаче колегите попаднали в акция на "Атака", предаването било провалено, а екипът му изслушал поредната проповед на Сидеров за асимилационната политика на Турция. По някое време все пак се намесила и полицията. В гледането.

> Вярно е, че отношенията между ГЕРБ и "Атака" са топли. Но би било редно този път да има разграничаване от страна на управляващите

За разлика от шумно дебатиран случай с трамвая отпреди месец този път не става въпрос за неуравновесени младежи, а за народни представители, които прекалено са си повярвали. С други думи, макар че този път тези депутати да не са набили никого (този път, защото преди три години бившият депутат от "Атака" Павел Чернев беше съден за побой), случаят е в пъти по-опасен. Защото става дума за официални представители на държавата. До края на деня освен репортажите в медиите нямаше никаква друга реакция. Нито неформално изказване на управляващ от ГЕРБ, нито официална позиция на институциите.

Вярно е, че отношенията между ГЕРБ и "Атака" са топли, партнират си в парламента и никога не се критикуват едни други. Също е вярно, че преди време Волен Сидеров успя да вкара премиера Бойко Борисов в популистката си кампания срещу новините на турски. Би било редно този път да има разграничаване от страна на хората, които са на власт. Защото липсата на реакция е мълчаливо съгласие, осигуряване на комфорт за други подобни действия и всъщност означава, че ръководството на държавата толерира такава проява на ксенофобия. Впрочем по речниците няма подробни обяснения, но описанието на думата според Уикипедия би паснало чудесно в случая: ненавист към чужденци, "поощрявана, търпима или стимулирана от властта". Чудесно.

Пари
НАЦИОНАЛЕН БИЗНЕСВСЕКИДНЕВНИК
WWW.PARI.BG
УЛ. КНЯЗ БОРИС I №161
София 1202
e-mail: office@pari.bg
информация: 4395800
Издава
Бизнес Медиа Груп АД,
част от Bonnier Business Press

ИЗПЪЛНИТЕЛЕН ДИРЕКТОР И ГЛАВЕН РЕДАКТОР
Лилия АПОСТОЛОВА
4395802
lapostolova@pari.bg
МЕНИДЖЪР РЕКЛАМА
Станислава АТАНАСОВА
4395851
satanasova@pari.bg
УПРАВИТЕЛЕН СЪВЕТ
Лилия АПОСТОЛОВА
Ричард КЛЕГ
Стефан НЕДЕЛЧЕВ

РЕДАКЦИОНЕН ЕКИП
I зам. главен редактор
Георги АНДРЕЕВ - 4395825
gandreev@pari.bg
Зам. главен редактор
Мария ВЕРОМИРОВА - 4395865
mveromirova@pari.bg
Зам. главен редактор
Иван БЕДРОВ - 4395438
ivan.bedrov@pari.bg
ИНВЕСТИТОР
Мирослав ИВАНОВ - 4395867
mivanov@pari.bg

БИЗНЕС
Мила КИСЬОВА - 4395863
mkisiova@pari.bg
ЖУРНАЛИСТИ
Биляна ВАЧЕВА - 4395866
bvacheva@pari.bg
Филипа РАДИОНОВА - 4395866
philippa.radionova@pari.bg
Дарина ЧЕРКЕЗОВА- 4395877
dcherkezova@pari.bg
Красимира ЯНЕВА - 4395876
kyaneva@pari.bg
Иглика ФИЛИПОВА - 4395867
iphilipova@pari.bg
Атанас ХРИСТОВ - 4395818
ahristov@pari.bg
Николета ЦВЕТКОВА - 4395876
ncvetkova@pari.bg
Радослава ДИМИТРОВА - 4395823
rdimitrova@pari.bg
Елина ПУЛЧЕВА - 4395877
epulcheva@pari.bg
Елена ПЕТКОВА - 4395857
elena.petkova@pari.bg
Георги ГЕОРГИЕВ - 4395868
ggeorgiev@pari.bg

ФОТОРЕДАКТОР
Марина АНГЕЛОВА - 4395879
mangelova@pari.bg
ДОКУМЕНТАЦИЯ - 4395884
РЕКЛАМА - 4395872, 4395891
факс 4395826
АБОНАМЕНТ И РАЗПРОСТРАНЕНИЕ
4395835, 43 95 836
СЧЕТОВОДСТВО - 4395815
ПЕЧАТ: Печатница София ЕООД
ISSN 0861-5608

Цитат

„Държавата се беше превърнала в едно разпуснато, затлъстяло същество, на което всички данъкоплатци днес плащат издръжката

▸ **Асен Агов**, депутат от Синята коалиция

Число на деня

96 000

▸ EUR ще струва изграждането на разширението на първия метродиаметър, което ще свързва кв. „Младост" и бул. „Цариградско шосе". Дължината на тунела ще е 800 м и ще бъде завършен до 2011 г.

Коментар

Пенсионерски туризъм за милиони

Дарина Черкезова,
dcherkezova@pari.bg

„Програма „Европейски туризъм за възрастни" стимулира хората да остаряват бързо

„Остарявайте бързо!" Това беше коментарът на министъра на икономиката, енергетиката и туризма Трайчо Трайков, след като стана ясно, че седемдневният пакет за ваканция в Испания за хора над 55 години е 365 EUR (вж. стр. 7). Естествено извън сезона, но цената пак е атрактивна. Оказва се, че от „пенсионерски" туризъм испанците печелят милиони. Така че очаквайте скоро и в България да си направим собствена програма „Европейски туризъм за възрастни".

Да живеят бабите германки и дядовците от Шотландия, пак те ще спасяват туризма ни. Само че не се вижда много голяма разлика - то и сега по морето и в планините ходят чужденци в по-напреднала възраст с немного големи финансови възможности. Явно идеята е да предлагаме условия за пенсионерски туризъм целогодишно. Няма ли обаче да се получи точно обратният ефект - леля Гертруд може да се откаже от почивката в България в разгара на сезона, защото все пак в края му ще може да дойде на промоционална цена. Заради нея и другите лели от нейния калибър, които ще си направят подобни тънки сметки, действително може, вместо да печелим, да загубим милиони от европейския ни туризъм за възрастни.

Иначе за нашите „възрастни" си е добре да могат да отидат на подобни цени в Испания или в някоя друга държава. Нали за това са пестили на младини? Макар че това е големият парадокс, който никога не съм можела да проумея - защо хората не пътуват на младини, а вместо това пестят, за да може, когато се сбръчкат и едва ходят, да сложат бански и да преметнат раници в търсене на изгубената младост?! Пестете и остарявайте бързо, ако това ви харесва. Вместо това не може ли Европейският съюз да помисли и за алтернативна програма „Европейски туризъм за младежи"? И ние можем да спим в четиризвездни хотели на морето през ноември. И дори може би ще харчим повече за музеи, кафенета и магазини.

Спомням си как преди година 79-годишната ми баба получи покана от тогавашния социален министър Емилия Масларова да ходи на почивка на море. Милата, дори за хляб не можеше да отиде, а какво остава да се облече в бански и да се опъне на пясъка в Китен. Дори и като е била млада, не е имала възможност да си позволи морска почивка повече от 2-3 пъти.

Не искам държавата да ме стимулира да ходя на море, след като стана на 55 години! Не искам да ходя в Испания, когато имам деца или внуци! Не искам да остарявам бързо! Мисля, че не само аз, но всички искаме нормални, не прекалено раздути цени и нормална, не прекалено свита заплата, за да можем да си позволяваме почивка и през лятото, и през зимата, и в България, и в чужбина.

Закрити врата

▸ **Софийският градски съд засекрети вчерашното съдебно заседание, по време на което се решаваше дали Алексей Петров трябва да излезе от ареста. Конкретни мотиви не бяха посочени. Досега всички съдебни състави гледаха мярката при открити врата**

СНИМКА МАРИНА АНГЕЛОВА

Операция „Комарите" в парламента

Борбата с комарите в дунавските общини се оказа най-обсъжданият въпрос по време на дебата за актуализацията на бюджет 2010. Темата дали да се заделят 1 млн. лв. за тази цел се вмъкна някак между другото от парламентарната група на Коалиция за България, но до края на деня почти не остана политик, който да не е взел отношение.

Ако румънците пръскат срещу насекомите, а те ще го направят, комарите ще дойдат в България, коментира Румен Петков. Според него, а и според депутати от ДПС комарите, колкото и да са малки, ще създадат големи проблеми в туризма и икономиката. В цифри - засегнати са 34 общини, от които 23 с излаз към р. Дунав. В души - около 600 хиляди.

„В Русе целенасочено не се пръска срещу комарите, за да се каже, че правителството е виновно", коментира и депутатът от „Атака" Павел Шопов.

Според екоминистърката Нона Караджова пък комарите не трябва да се изтребват, защото са част от биоразнообразието в

▸ **Общо 34 дунавски общини са засегнати от проблема с комарите през лятото**

България.

По темата се изказа и финансовият министър Симеон Дянков, който бе лаконичен - има пари за комари във фонда за бедствия и аварии, не са нужни допълнителни средства в тази актуализация на бюджета.

Проблемните насекоми прелетяха и в кулоарите. Появиха се и вицове, подслуша агенция „Фокус". Виц номер 1: „ДПС има ферма за комари и ги дава на кметовете на БСП по Дунава, за да хапят хората". Виц номер 2: „Комарите по Дунава са толкова големи, че 4 надигат чаршафа, а останалите хапят".

Виц номер 3 (приписван на депутата Румен Петков): „Като не е толкова голям проблемът с комарите, нека членовете на правителството да заседават по къси панталонки в Силистра".

В шеги и закачки, след две гласувания време, операция „Комарите" приключи неуспешно - предложението да бъде заделен 1 млн. лв. срещу хапещите насекоми бе отхвърлено.

Мълчанието на мнозин

Актуализацията на бюджета мина на второ четене, без депутатите от ГЕРБ да защитят предложените промени

Биляна Вачева
bvacheva@pari.bg

Докато в другите европейски държави актуализацията на бюджета мина под мото „голямото орязване на разходите", тук актуализацията изглежда така - голямото намаляване на приходите и увеличаването на разходите с близо 900 млн. лв.

На второ четене на Закона за изменение и допълнение на Закона за държавния бюджет депутатите приеха 3.68 млрд. лв. дефицит. Те одобриха парите на общините да бъдат намалени със 100 млн. лв., а не както беше първоначалното предложение, да се орежат със 138 млн. лв. С 26 млн. лв. се завишат разходите за лекарства в бюджета на Министерството на здравеопазването. Депутатите увеличиха и трансфера от Министерството на здравеопазването за здравната каса с 3 млн. лв. Народните представители одобриха и увеличаването на бюджета на Министерския съвет с 500 хил. лв., които ще отидат за вероизповеданията.

Двете страни на медала

Сините и червените депутати заеха две взаимноизключващи се тези. Според Иван Костов, съпредседател на Синята коалиция, заложените приходи от близо 15 млрд. лв. са силно завишени, докато председателят на Коалиция за България Сергей Станишев беше категоричен, че има скрити резерви в приходите и те може да се завишат с 450 млн. лв. от акцизи и ДДС.

Отхвърлените предложения

Депутатите отхвърлиха предложенията на Коалиция за България за намаляване на акциза върху цигарите. Предложението на червените да не се орязват парите за общините също не беше прието от мнозинството. Народните представители отхвърлиха и предложението на Синята коалиция за орязването на разходите, така че дефицитът да се смъкне до 3%. По време на дебатите сините предложиха разходите за заплати да се намалят със 70 млн. лв., а тези за социални и здравни осигуровки с 20 млн. лв. Също и средствата за специални разузнавателни средства да се намалят с 10 млн. лв. Така разходите ще бъдат намалени общо със 100 млн. лв.

Политическият привкус

По време на актуализацията на бюджета най-активни бяха депутатите от Коалиция за България. За разлика от тях от управляващата партия почти не взимаха думата, за да защитят внесените промени. През първите часове от актуализацията на бюджета - може би защото народните представители знаеха, че ще стоят до късно този ден на работа - дебатът се завърти около парите за комарите. Бившият вътрешен министър и настоящ депутат от Коалиция за България Румен Петков предложи с 1 млн. лв. да се увеличат парите за комари за дунавските градове. Така дебатът за актуализацията на бюджета се превърна в дебат има ли пари за комари. Това беше и единственият мотив финансовият министър Симеон Дянков да излезе на трибуната и категорично да заяви, че „пари за комари няма".

▸ Депутатите приеха предложението на председателя на бюджетната комисия бъдат намалени със 100 млн. лв., а не както беше предишното предложение със

Позиция

Ако разходите не се намалят, може да рухне финансовата стабилност

Иван Костов,
съпредседател на Синята коалиция

Синята коалиция не участва в надпреварата по популизъм, която се разгоря в пленарната зала. ДСБ е подходила по съвършено различен начин към актуализацията за разлика от останалите политически партии.

Записаните 15.230 млрд. лв. приходи в републиканския бюджет са завишени. Както вече стана ясно, преди месец директорите на ключовите приходни агенции - НАП и митниците, категорично заявиха, че 500 млн. лв. няма да може да бъдат събрани от това, което е заложено в плана. Самата митническа и данъчна администрация казват, че има риск тези пари да не се съберат. Затова трябва да се намалят разходите. Вие знаете, господин Дянков, че може да се намалят разходите и има скрити резерви. Поддържат се безсмислени административни структури. Има много какво да се реже от МВР.

Ако разходите не бъдат намалени, има опасност да рухне финансовата стабилност на страната, да влезем в прекомерна процедура по свръхдефицит. Тогава плачете за орязаните пари на общините. Ще плачем за пенсиите и за заплатите, които ще бъдат намалени. Според Синята коалиция може да се намалят разходите както на първостепенните, така и на второстепенните разпоредители с бюджетни средства.

Правителството води война с организираната престъпност, но за съжаление тогава приходите не се увеличават, защото те отиват в сивия сектор. Затова трябваше да се разработи цялостна стратегия за борба с контрабандата.

Коментар

Заложените приходи са песимистични

Сергей Станишев,
председател на Коалиция за България

Приходите са заложени с 2 млрд. лв. по-малко, докато правителството очаква БВП да се повиши с 3%. Според нас трябва да се завиши събираемостта на приходите от ДДС и акцизите. Затова от Коалиция за България предложихме да се намали акцизът върху цигарите, така както постъпиха някои европейски страни. Скокът на контрабандата трябва да се бори с целенасочени икономически мерки, а не с показани акции на дребни разпространители.

Вие намалихте броя на служителите в митниците, при това положение питам с какъв ресурс правителството ще се бори с контрабандата.

Най-важният дебат е какво трябва да се направи оттук насетне. Правителството за съжаление не е поставило задачи пред изпълнителната власт като например да се събират повече пари. Докато в същото време се увеличават разходите, ще се харчат пари от фискалния резерв.

ството

Менда Стоянова (в средата), парите за общините да 138 млн. лв.

СНИМКА БОБИ ТОШЕВ

Бюджетът на КФН се увеличава с 2.9 млн. лв.

Само преди няколко месеца депутатите бяха решили рязко да орежат парите на надзорния орган

Депутатите решиха да увеличат бюджета на Комисията за финансов надзор с 2.9 млн. лв., или с близо 46%. За тази година приходите на комисията са заложени на 4 млн. лв., а разходите са 9.36 млн. лв. За да може комисията да изпълнява задълженията си, се налага тя да получи субсидия от бюджета, обясни депутатът от ГЕРБ и вносител на предложението Делян Добрев.

По партийна линия

Депутатът от Коалиция за България Димитър Горов попита защо с актуализацията на бюджет 2010 г. се предлага драстично увеличаване на разходите на Комисията за финансов надзор, след като само преди няколко месеца е взето решение за намаляването на бюджета й.

Реакция

Причината за това решение се крие в промяната на състава на комисията и назначаването на новия председател Стоян Мавродиев, който е от ГЕРБ, обясни Горов. Той допълни, че подозира чисто партийни пристрастия за увеличаването на бюджета на надзорния орган. Според него парите, които са предвидени за КФН, можело да се прехвърлят в бюджета на общините, които имат по-голяма нужда от тези средства.

Борисов: Догодина данъците няма да бъдат вдигани

Бюджетът за 2011 г. ще бъде разглеждан през октомври

И през 2011 г. няма да бъдат вдигани данъците. Това каза премиерът Бойко Борисов в сутрешния блок на bTV. Той категорично отхвърли тезите на опозицията, че може да има втора актуализация на бюджета. Тезата си той защити, като обясни, че през октомври вече трябва да се приеме бюджетът за следващата година и реално нямало време за нова актуализация. Сега сме юли, през август парламентът излиза в отпуск, а септември ще гледаме бюджета за 2011 г., така че няма кога да се гледа нова актуализация, каза още премиерът.

Самооценка

Считам за голям успех на правителството, че не увеличи данъците и не намалихме пенсии и заплати, както това се случва в съседните страни като Румъния и Гърция, каза премиерът.

На червено

Ден преди това вицепремиерът и финансов министър Симеон Дянков каза, че следващата година бюджетният дефицит ще е под 2.7%. Коментарът му беше по повод препоръката на Европейската комисия през 2011 г. дефицитът на България да бъде намален под 3%. Ние приветстваме препоръките на Брюксел и ще се съобразим с тях, обясни Дянков.

Биляна Вачева

▸ Няма време за втора актуализация на бюджет 2010 г., каза премиерът Бойко Борисов

СНИМКА МАРИНА АНГЕЛОВА

Правителството ще проверява газоразпределителните дружества

В най-големия разпределител "Овергаз" нямат притеснения за проверката

Държавната комисия за енергийно и водно регулиране ще поръча извършването на одит в газоразпределителните дружества, съобщи енергийният министър Трайчо Трайков. Покрай дебатите за високата цена на газа стана ясно, че освен посредниците при доставката на природен газ правителството смята за основни виновници именно тези дружества. От най-големия разпространител "Овергаз" в същото време твърдят, че при тях увеличението е по-малко, отколкото при "Булгаргаз", и че цените им са сред най-ниските в ЕС. От компанията съобщиха пред в. "Пари", че не се притесняват от финансовата проверка.

▸ Правителството има съмнения за ролята на инвестициите в тръбите при определянето на цената

Съмненията

На първо време предстои анализ на цените и ценообразуването, но то е "офисно занимание", съобщи Трайчо Трайков. След това ще има и истински одит, ще бъдат проверявани тръбите и одобрените суми за инвестиции. Целта е да се провери дали калкулираните цени са действителните, които са необходими на дружеството. Защото като процент от крайната цена това, което получават българските газоразпределителни компании, е в сравнително голям размер, обясни Трайков. Той обаче не уточни дали проверка ще има и в държавното дружество "Булгаргаз".

Отговорът

Пред в. "Пари от "Овергаз", която снабдява по-голямата част от битовите потребители на газ в България, обясниха, че не се притесняват. Постоянно правим ревизии, дори сега приключваме една, проверките са важни, защото държат дружествата в кондиция. Освен това е важна истината, коментираха от пресцентъра на компанията.

След посещението на руския вицепремиер Виктор Зубков министър Трайков обясни, че причините за високата цена на газа са посредниците при доставките и неясната надценка на газоразпределителните дружества, които купуват от "Булгаргаз". Надценката на държавния монополист е само 1.5%, каза Трайков. Премиерът Бойко Борисов пък съобщи, че до четвъртък следващата седмица ДКЕВР трябва да му представи доклад по въпроса защо цените на вътрешния пазар са толкова високи.

Филипа Радионова

Българите в чужбина няма да плащат здравни вноски

Условието е да са живели зад граница 183 дни в годината

▸ Ръководената от Красимир Стефанов агенция по приходите позволи на българите, които живеят в чужбина, да не плащат здравноосигурителни вноски

СНИМКА МАРИНА АНГЕЛОВА

Българите, които живеят в чужбина, вече няма да плащат здравноосигурителни вноски у нас. Това съобщиха вчера от НАП. Те трябва да се откажат писмено от задължешението да внасят здравни осигуровки. Това право обаче имат само тези, които са живели в чужбина най-малко 183 дни през годината. Те трябва да подадат заявление в офисите на НАП по постоянен адрес. Представянето на документа в приходната агенция обаче става задължително преди напускането на страната.

Парадокси

Тук вече идва трудността и бюрокрацията. Тези, които трайно пребиват в чужбина, трябва да се върнат, за да си подадат документите, или друг вариант - да упълномощят някого. Парадоксът обаче е, че това трябва да е станало "преди деня, в който са напуснали страната". Това означава, че една доста малка част от българите, които вече пребиват в чужбина, ще се възползват от възможността.

Възстановяване

За да си възстановят здравноосигурителните права, емигрантите трябва да подадат друго заявление и документи, които доказват, че са били в чужбина повече от 183 дни за една година. Те могат да възстановят здравните си права по два начина. Единият е автоматично след изтичане на 6 месеца, през които те са се осигурявали в България. Ако обаче искат това да стане веднага, те трябва да платят наведнъж 202 лв., което е здравноосигурителни вноски за 12 месеца върху минималния осигурителен доход.

Елена Петкова

Виенски институт разкритикува управлението на Борисов

Икономистите от WIIW: погрешни антикризисни мерки удължават кризата в България

С погрешните си антикризисни мерки българското правителство задълбочи и удължи ефекта на глобалната финансова и икономическа криза в България, се казва в критичен анализ на Виенския институт за международни икономически изследвания (WIIW), цитиран от "Дойче веле".

Последни в Европа

Докато през първото тримесечие на годината по-голямата част от европейските страни са започнали да загърбват кризата, българският БВП е спаднал с 3.6% в сравнение със същия период на 2009 г., се казва в най-новото проучване за икономиките в Централна и Югоизточна Европа на експертите от Виена. Това развитие на нещата е запратило България на едно от последните места на Стария континент.

Погрешни стъпки

"Имайки предвид относително доброто здраве на българската икономика преди избухването на глобалната криза, причините за настоящото ѝ тежко състояние трябва да се търсят предимно вътре в страната", се казва в доклада.

От встъпването си в длъжност през юли 2009 г. насам българското правителство не е представило смислена стратегия и политика за справяне с кризата, твърдят анализаторите.

Единствената ясно изразена цел на кабинета е била влизането в еврочакалнята - една според Виенския институт нереалистична цел, обявена в неподходящо време.

Като ирационална стъпка на правителството експертите определят задържането на бюджетни плащания към фирми, работещи по държавни поръчки. Това е предизвикало прекалено силно охлаждане на българската икономика и е навредило както на икономическата дейност в страната, така и на доверието на инвеститорите.

Разточително харчене

В същото време през тази година българското правителство на практика е изоставило първоначално обявената си стриктна данъчна политика и я е заменило с "разточително популистко харчене", смятат икономистите.

Неясният и постоянно променящ се политически курс е оказал разрушителен ефект върху доверието на инвеститорите и потребителите към българската икономика.

Ако грешната макроикономическа политика на България продължи, не може да се изключи ново влошаване на икономическата ситуация в страната, предупреждава в заключение докладът на Виенския институт.

Мила Кисьова

3000 българи над 55 години стягат куфарите за Испания

България ще разработи подобен проект за привличане на възрастни туристи, като залага на възможности за SPA и балнеопочивките

Общо 1534 българи на възраст над 55 години са почивали в Испания през миналата година по пилотния проект на програмата „Европейски туризъм за възрастни" в страната. Резервациите за туристическия сезон през периода 2010-2011 г. вече са два пъти повече. Това съобщи Хоан Мескида, държавен секретар по туризма към испанското Министерство на индустрията, туризма и търговията. Испанската програма бе насочена към 16 държави членки на ЕС, като България се класира на седмо място по интерес. Възрастните хора са почивали в Андалусия и Балеарските острови. Най-много пътувания към Испания са били реализирани от Великобритания и Германия.

Само 365 EUR за седмица

Благодарение на инициативата „Европейски туризъм за възрастни" възрастни хора почиват на сравнително ниски цени във висококатегорийни обекти извън туристическия сезон. Срещу 365 EUR например те могат да си купят седемдневен пакет за Испания, който включва нощувки в четиризвезден хотел all-invclusive, самолетни билети, трансфер до летището и 1-2 екскурзии до места, които се намират в района на хотела. За сравнение нормалната нощувка в такъв хотел през ноември излиза 80-120 EUR.

Икономическият ефект на инициативата е, че целогодишно се поддържа сравнително добра заетост на обектите и се осигуряват работни места извън сезона. „Срещу всяко инвестирано евро в програмата получихме възвръщаемост от 1.3 EUR от платени данъци", коментира Мескида. Общата инвестиция на Испания в инициативата възлиза на 24 млн. EUR. Половината от парите се осигуряват от държавния бюджет, а останалата е за сметка на регионите, в които се реализира.

Заради добрите финансови резултати, отчетени до момента, испанското правителство планира да увеличи обхвата на програмата за 2010-2011 г. със 117%, така че от нея да могат да се възползват 111 хил. души. През миналата година страната е била посетена от общо 52 млн. туристи.

Ще ползваме опита

„България има естествени възможности за разработване на такава програма за възрастни хора", коментира министърът на икономиката, енергетиката и туризма Трайчо Трайков. Според него може да се разчита на вече изградената ни хотелска база, като акцентите в бъдещата програма на страната ни ще са свързани с възможностите за SPA, уелнес или балнеотуризъм. Според Мескида испанците ще проявят интерес, тъй като те търсят възможности за културен и здравен туризъм.

Туристите търсят емоции и отделят все по-голямо значение на околната среда, коментира Хоан Мескида (в средата), след като подписа споразумение за сътрудничество в туризма с икономическия министър Трайчо Трайков

СНИМКА МАРИНА АНГЕЛОВА

България ще ползва испанския опит не само по отношение на тази програма, но и в сферата на туризма като цяло. Вчера Мескида и Трайков подписаха меморандум за разбирателство в областта на туризма. Документът предвижда да се обменя информация, да се задълбочат връзките между туроператорите, да се ползва практическият опит на Испания в сферата на обучаването на кадри и т.н.

Дарина Черкезова

ИТ бизнесът отново не хареса правилата за обществени поръчки заради спорни промени в закона

От БАИТ с председател на УС Теодор Захов очакват, че промените в ЗОП ще донесат повече неприятности, отколкото ще се отразят положително на обществените поръчки

СНИМКА ЕМИЛИЯ КОСТАДИНОВА

От БАИТ очакват ръст на жалбите срещу различни процедури, което може да доведе до стагнация в държавата

Българската асоциация по информационни технологии за пореден път се възпротиви срещу промените в Закона за обществените поръчки. Това става ясно от официално писмо на организацията, в която членуват около 69% от технологичните компании у нас. От БАИТ твърдят, че с промените се увеличава рискът от блокирането на редица обществени поръчки, което може да доведе до стагнация на държавата.

Причина

Като причина за подобно негативно развитие от асоциацията посочват промяната в ЗОП, свързана с прекратяването на изпълнението на всяка поръчка, срещу която е подадена жалба в Комисията за защита на конкуренцията. Самият антимонополен регулатор може да блокира от „евентуално лавинообразно увеличаване на жалбите", което може да доведе до спиране на редица обществени поръчки. Така на практика може да бъдат изгубени много средства, част от които и по европейски програми, смятат от асоциацията. Самият ръст на жалбите се очаква и поради две причини - от една страна, повечето процедури са много зле подготвени, а от друга - до момента участниците в обществени поръчки са се въздържали да подават жалби, защото те са на практика безсмислени. С промените в ЗОП обаче вече има логика бизнесът да се жалва срещу негативни практики от чиновническия апарат.

Смени

Друга спорна промяна в ЗОП според ИТ компаниите е удължаването на срока на договорите за услуги до 10 години и промяната на условието за изискване на обосновка от участниците в търга, дали цени, с 30% по-ниски от най-ниската оферта за конкретния търг. Според промените обосновка вече ще се иска при оферта, по-висока с 30% от средната оценка. И двете промени обаче се струват странни на членовете на БАИТ заедно с въвеждането на 3 плика за поместване на подадените документи и „доста странен ред на тяхното отваряне и добавяне на документи".

От БАИТ алармират и за пропуски в промените, свързани с „некомпетентно и/или користолюбиво подготвена тръжна документация".

Пловдив може да остане без мобилни комуникации

Операторите скочиха срещу решението на кмета да свали 99 базови станции заради близостта им до училища и болници

Без мобилни комуникации може да остане Пловдив заради заповед на кмета на града Славчо Атанасов. Той нареди да бъдат премахнати 99 спорни базови станции. Около това мнение се обединиха мобилните оператори след издаването на скандалната заповед на градоначалника вчера. "М-Тел", "Глобул" и "Виваком" обявиха, че не знаят до каква степен ще бъдат засегнати мрежите им и какви загуби ще понесат, защото все още дори не са видели разпореждането на Атанасов и не знаят колко точно свои базови станции ще трябва да демонтират.

Закон

Пловдивски юристи правят нова наредба

▸ Малко след изказването на Славчо Атанасов юристи от община Пловдив пък поеха ангажимент да подготвят проект за закон, който да регулира строителството на опасните излъчватели.

▸ В момента контролът на базовите станции и ретранслаторите става по наредба от 1991 г., която се счита за остаряла. След подготовката на проекта за закон в Града под тепетата ще започне подписка за вкарването му в Народното събрание.

Причина

Кметът на Пловдив обяви, че от вчера започва премахването на 99 базови станции и антени на мобилни оператори. С това се спазва решение от 25 юни 2009 г. на пловдивския общински съвет, обжалвано от мобилните оператори, но потвърдено от Върховния административен съд.

Специална градска комисия за контрол на антените изброи конкретните 99 устройства, които излъчват в непосредствена близост (на разстояние под 300 метра) до учебни, социални и здравни заведения. Най-много антени ще бъдат демонтирани в централната градска част на Пловдив - 33, двадесет антени пържат пловдивчани в най-големия квартал "Тракия", най-малко са опасните антени в източната част на града - 2. Все още не е ясно кой от операторите ще бъде най-засегнат от принудителното демонтиране на базовите станции.

300

▸ метра е минималното разстояние на базовите станции до училища, детски градини и ясли, библиотеки и здравни заведения

Позиция

Трите телекома се обявиха категорично против мерките на Атанасов. "Премахването на антените, които визира решението на община Пловдив, на практика ще доведе до спиране на работата на мрежите на всички мобилни оператори на територията на общината и ще остави втория по големина град на България без мобилни комуникации", пише в официалната позиция на "Виваком" по създалата се ситуация. На подобно мнение са и от "Глобул". От компанията заявиха, че Пловдив е изправен пред реалната опасност да остане без мобилни комуникации. "Все още не сме получили заповедта и не знаем за кои конкретни съоръжения става дума и как тяхното демонтиране ще повлияе на достъпността и качеството на мобилните услуги в града", уточняват от телекома. Решението несъмнено ще доведе до непредсказуеми финансови загуби за граждани, фирми и обществени институции и ще спре дори и повикванията до спешния номер 112, смятат от "Глобул".

Според трите мобилни оператора решението противоречи на законите на

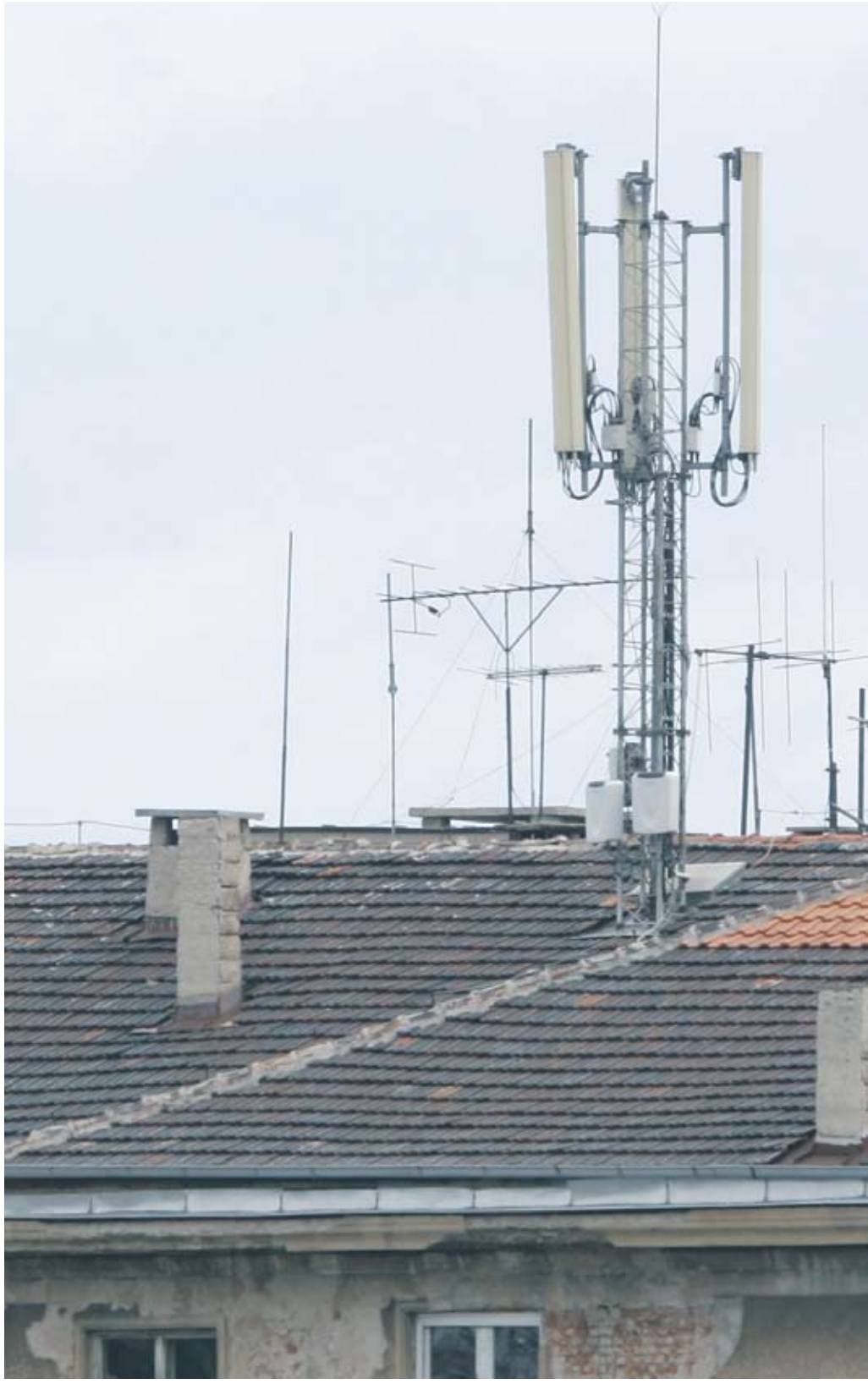

▸ Въпреки решението на общината и трите мобилни оператора са единодушни, на базовите си станции

50 000 тона балиран софийски боклук ще пътува

▸ Пловдивският кмет Славчо Атанасов чака 15-те млн. лв., които бяха обещани на общината

СНИМКА МАРИНА АНГЕЛОВА

Пловдив чака 15 млн. лв. от държавата заради приетия софийски отпадък

50 000 тона балиран битов отпадък да бъде приет за депониране в община Ловеч, реши Столичният общински съвет по предложение на заместник-кмета по екология Мария Бояджийска. Извозването на боклука ще струва 23 лв. на тон.

Против предложението се обяви общинският съветник от БСП и кандидат за кмет на София на местните избори догодина Георги Кадиев. Според него цената от 23 лв. за тон е висока. Част от балите със сметта трябваше да бъдат закарани на ловешкото сметище още миналата есен, но общинският съвет отказа да одобри това.

Отчет

Бояджийска отчете, че 100 000 тона са депонирани в Цалапица, 175 000 в Силистра, а още 175 000 ще бъдат изпратени в Харманли. "Водят се разговори в още една община да се депонират битовите отпадъци на столицата, става дума за количество от 100 000 тона", обясни зам.-кметът. Според Бояджийска така всички бали ще бъдат депонирани.

Мечти, мечти

За тази година е предвидено правителството да даде на Пловдив 15 млн. лв. компенсации. Според Менда Стоянова - пловдивски депутат и председател на бюджетната комисия, парите няма да се изгубят, но очакванията за тази сума точно през 2010 г. са нереалистични. Според нея общинарите неправилно са заложили в разходните планове на града сумата 15 млн. лв.

С парите от боклука община Пловдив планира да ремонтира своя градски дом на културата, да опра-

че спазват всички изисквания за разполагането

СНИМКА МАРИНА АНГЕЛОВА

България. "МобилТел" ще обжалва пред компетентния български съд заповедта на кмета на Пловдив Славчо Атанасов за демонтиране на базови станции в града, обявиха от оператора. От "Глобул" също декларираха, че ще търсят правата си в съда.

И трите телекома са единни и в позицията си, че не са разположили базовите си станции в опасна близост до училища, детски градини и ясли, библиотеки и здравни заведения, както и че спазват много по-стриктни норми за нивата на електромагнитно излъчване.

за Ловеч

ви няколко важни транспортни възела, да ремонтира ясли и детски градини. Впрочем част от ремонтите са извършени, а общината е длъжник.

В края на юни кметът на Пловдив Славчо Атанасов изпрати писмо, с което припомня, че когато София беше под напрежение с боклука, Пловдив помогна. Сега, когато дойде време да се плащат 26.5 млн. лв., от тях са платени едва 800 000 лв., а плащането на остатъка по всяка вероятност ще бъде отложено за 2011 г.

Голямото возене

Спешното приемане на балирани отпадъци от София в други общини започна, след като през ноември 2009 г. Европейската комисия обяви официално, че дава България на съда в Люксембург заради балите на столицата.

Красимира Янева

15

▸ млн. лв. очаква община Пловдив през тази година като компенсация за приетия столичен отпадък

Държавни институции не са плащали такса смет последните 4 години

Община София е склонна да договори разсрочено плащане с националните институти

Над 9 млн. лв. задължения за такса "смет" са натрупали в периода 2004-2008 г. различни държавни институции и министерства към Столичната община. Това обяви лично зам.-кметът по финансите Минко Герджиков по време на редовната сесия на Столичната община (СО).

Разсрочено плащане

Първенец по натрупани дългове е Софийският университет "Св. Климент Охридски" с 5.4 млн. лв. задължения към общинския бюджет. Има вариант, при който университетът може да договори с общината за разсрочено плащане на сумите. Така ще се избегне блокирането на сметките на Алма матер, която и без това е със сериозно редуциран бюджет през тази година.

По същата схема ще изплати 282 хил. лв. такси Народният театър "Иван Вазов" през следващите 5 години. По думите на Минко Герджиков разсрочването не трябва да става практика, защото така много длъжници може да решат да не плащат. Според зам.-кмета по финансите изключение може да се направи за национални институти като театъра и университета.

Министерството на физическото възпитание и спорта също ще сключи споразумение с общината. Така Футболен клуб "ЦСКА" ще дава по 100 хил. лв. всеки месец, за да покрие натрупаните борчове в размер на 950 хил. лв. за транспортиране на боклука от стадион "Българска армия" и спортната база в Панчарево.

▸ Заместник-кметът по финансите Минко Герджиков посочи кои институции не са плащали такса смет, с което са се превърнали в длъжници на Столичната община

СНИМКА ЕМИЛИЯ КОСТАДИНОВА

Спор в съда

Две министерства оспорват пред Върховния административен съд актовете на Столичната община за дължими данъци и такси. Това са Министерството на отбраната и Министерството на правосъдието. Военното ведомство не е плащало такса "смет" в размер на 163 хил. лв., а правосъдното е със задължения от 750 хил. лв.

Най-възпяваната държавна институция тези дни - Министерството на вътрешните работи, е натрупала такса "смет" в размер над 800 хил. лв. Някои болници също са длъжници на Столичната община - това са Военномедицинската академия и правителствената болница "Лозенец". Те имат да изплатят по 900 хил. лв.

Все повече хора купуват осигурителен стаж

806 лв. струва една година, платена сега

Интересът към закупуване на осигурителен стаж от хора, които са завършили висше образование, расте през последните години. Докато през 2008 г. 822 висшисти са закупили стаж, през 2009 г. броят им е нараснал на 1410, съобщава БТА, като се позовава на Националния осигурителен институт.

За първите четири месеца на 2010 г. закупилите стаж за следването си са били 139 души. От НОИ информират, че през 2008 г. са купени средно 29.60 месеца осигурителен стаж, а през 2009 г. - над 34 месеца.

Една година осигурителен стаж, купена в момента, струва 806.4 лв.

Реформа

С намерението да се повиши изискуемият осигурителен стаж за пенсиониране с три години от 1 юли 2011 г. все по-актуален става въпросът за закупуване на стажа. От средата на следващата година се очаква мъжете да се пенсионират при 40 години осигурителен стаж, а жените - при 37 години при запазване на необходимата възраст за пенсиониране - 63 години за мъжете и 60 години за жените. Предвидена е възможност за пенсиониране при навършена възраст, но недостигащ стаж, но с 2.4% по-малко пари за всяка година недостигащ стаж.

Възможността за закупуване на стаж според сегашното законодателство важи до 31 декември 2015 г. С предстоящата реформа тези условия обаче може да бъдат променени. Закупеният стаж не променя индивидуалния коефициент във формулата за изчисляване на пенсията.

Кой може да откупува

Висшистите и полувисшистите могат да "откупят" цялото или част от времето, през което са се обучавали и не са работили. Те нямат право да плащат разсрочено стажа чрез удръжки от пенсията, а внасят парите наведнъж или на няколко пъти по банков път. Завършилите в чужбина също могат да закупят осигурителен стаж за времето на следването си. При недостигащ осигурителен стаж до 3 години периодите за разсрочено плащане може да се определят до 5 години, а ако недостигащият осигурителен стаж е от 3 до 5 години - периодите за разсрочено плащане може да се определят до 8 години, уточняват експертите.

МВФ увеличи прогнозата за глобалния икономически растеж

Воденият от Доминик Строс-Кан Международен валутен фонд направи преглед на световното икономическо развитие и разсея страховете за рецесия

СНИМКИ BLOOMBERG

Резултатите от първото полугодие са по-добри от очакваните, но кризата в еврозоната все още е заплаха за възстановяването

Международният валутен фонд (МВФ) повиши прогнозата за нарастване на световната икономика през 2010 г. Причина за това са по-добрите резултати, най-вече от Азия, и увеличеното потребление в САЩ. Според фонда обаче разразилата се дългова криза в Европа представлява риск за възстановяването. Именно тя предизвика сътресения на финансовите пазари и увеличи рисковете пред възстановяването, но рецесия от вида W е малко вероятно да настъпи, става ясно от последния доклад на фонда за първите шест месеца на годината.

Икономически растеж

Международната финансова институция увеличи прогнозата за растеж на световната икономика за 2010 г. на 4.6% от предвижданите 4.2% през април. Това е най-голямото очаквано нарастване от 2007 г. Изгледите за 2011 г. остават без промяна на 4.3%. Най-голямата ревизия нагоре е за развиващите се икономики. Най-големият растеж ще е в Китай - 10.5%, следван от Индия (9.4%) и Бразилия със 7.1%. Прогнозата за нарастване на Бразилия е увеличена най-много - с 1.6% до 7.1% за тази година и с 0.1% до 4.2% за 2011 г.

Очаква се и възникващите пазари да нараснат с 6.8% спрямо предвижданите през април 6.3%. За напредналите икономики се очаква да увеличат растежа си с 2.6% през тази година. Очакванията за произведените стоки и услуги в САЩ бяха ревизирани нагоре от 3.1 на 3.3% за 2010 г. и от 2.6 на 2.9% за 2011 г.

Предизвикателства

МВФ подчерта, че най-голямото предизвикателство през следващите месеци е да се затвърди доверието във финансовите пазари, особено в еврозоната, без да се задуши икономическото възстановяване. Правителствата по целия свят въвеждат мерки за ограничаване на разходите с цел намаляване на дупките в бюджетите си, но тези мерки трябва да бъдат балансирани от условия, подкрепящи растежа. Докладът дава положителна оценка на приетите спасителни пакети в еврозоната в размер на 750 млрд. EUR, както и решението за провеждане на стрес тест на 91 банки и публичното обявяване на резултатите. Най-развитите страни не трябва да прибягват до консолидиране на разходите преди 2011 г., защото това може да се отрази на възстановяването. Като цяло финансовата политика в световен мащаб трябва да се насочи към въвеждането на реформи в сектора.

БВП (нарастване в проценти)

	2010 г.	Корекция	2011 г.	Корекция
В света	4.6	+0.4	4.3	0.0
Развити страни	2.6	+0.3	2.4	0.0
САЩ	3.3	+0.2	2.9	+0.3
Възникващи и развиващи се страни	6.8	+0.5	6.4	-0.1
Еврозона	1.0	0.0	1.3	-0.2
Централна и Източна Европа	3.2	0.4	3.4	0.0

САЩ ще имат достъп до информацията на европейските банки

Договорът бе приет в Европарламента вчера с мнозинството на депутатите

Депутатите от Европейския парламент одобриха с 484 гласа „за" и 109 „против" проекта за достъп на американски антитерористи до данни на европейските банки. Вотът бе предшестван от трудни преговори с американските власти, след като предишното гласуване през февруари бе блокирано от Европарламента.

Задоволство

Вашингтон е убеден, че постигнатата договореност е решаваща в борбата с тероризма. Тя е част от Програмата на страната за проследяване на финансовия тероризъм (ППФТ), основана след атаките на кулите близнаци през септември 2001 г. Висши официални лица на САЩ, между които и държавният секретар Хилари Клинтън, лобираха пред ЕС за този договор.

Права

Сделката дава достъп на САЩ до данните на Swift, фирма, която управлява милионите банкови транзакции на ден. Според новите правила официални власти от Европейския съюз ще имат правото да следят действията на американските органи, разследващи антитерористични прояви. Европейската полицейска институция Европол ще преценява дали исканите данни са необходими за борбата с тероризма, преди да бъдат изпратени на САЩ, коментира Европейската комисия.

ЕК ще определи лицата, които ще отговарят за наблюдаване на действията от страна на Вашингтон. Има и изискване данните никога да не бъдат предоставяни на трети страни. Информацията, предавана на ППФТ, може да включва името, адреса, националния идентификационен номер и други лични данни на изпращача или получателя на финансовата транзакция.

Държавният секретар на САЩ Хилари Клинтън лобираше за приемането на тази договореност

Вносът и износът на Германия отбелязват рязък скок през май

Търговският излишък на най-голямата европейска икономика за май се стеснява до 10.6 млрд. EUR

Възходящият ход на износа и вноса на Германия са показател за доброто възстановяване на икономиката

Внесените стоки през май са с 14.8% повече в сравнение с миналия месец, а износът е нараснал с 9.2%. И двете цифри надминават очакванията на анализаторите. В резултат търговският излишък на най-голямата европейска икономика за май се стеснява до 10.6 млрд. EUR, показват данни на федералната статистическа служба от вчера.

Износ

Германия е вторият по големина износител в света след Китай. На годишна база стоките, продадени извън страната през май, възлизат на 77.5 млрд. EUR. Те са скочили с 28.8% на годишна база, което е най-голямо нарастване от 10 години. Търсенето е най-голямо на възникващите азиатски пазари, а по-ниският курс на еврото направи стоките по-привлекателни.

Внос

Вносът през май на годишна база се е качил с 34.3%, което също е най-голям скок от 1989 г., и достигна 67.7 млрд. EUR. Най-голямо е било търсенето на междинни стоки, използвани при производството. Това показва, че индустрията се развива. Отделна статистика показа, че индустриалното производство е нараснало с 2.6% през май на месечна база спрямо 1.2% през април. Данните излизат само един ден, след като министерството на икономиката обяви, че поръчките за сектора са намалели с 0.5%.

Индустриалното производство на Острова върви нагоре

Нарастване се отчита и за първото тримесечие на годината

Производството във Великобритания нарасна през май най-вече благодарение на увеличеното производство на електрически и оптични уреди. Увеличението е с 0.3% на месечна база, обяви вчера националната статистическа служба.

Ръст

От тринадесет изследвани производства дванадесет са отчели растеж. Най-голям е той при електрическите и оптичните уреди и при основни метали и метални продукти.

Цялостното индустриално производство, което държи 17% от икономиката и включва комуналните услуги, минната и добивната промишленост, се е увеличило с 0.7% през май след също толкова голям спад през април. Икономиката като цяло нарасна с 0.3% през първото тримесечие.

Годишна статистика

На годишна база нарастването е 4.3%, което е най-висока стойност от 16 години. Машинопроизводството е скочило с 13.7%, производството на метали и метални продукти с 9%. Най-голямото намаление от 3.2% е при химическата и текстилната индустрия. Също вчера централната банка на страната обяви, че оставя основния лихвен процент на рекордните 0.5 процентни пункта.

КОМПАНИИ И ПАЗАРИ

Редактор:
Мирослав Иванов
mivanov@pari.bg
тел. 4395-867

Реклама:
Станислава Атанасова
satanasova@pari.bg
тел. 4395-851

Споразумение

Общински фонд ще гарантира бизнес кредити

Банка Пиреос България подписа договор за сътрудничество с Общинския гаранционен фонд към Столичната община. Споразумението предвижда фондът да гарантира до 50% от сумата, отпусната като кредит на малки и средни предприятия, които са регистрирани на територията на Столичната община, обясниха от банката. С предимство ще бъдат жени предприемачи, хора с увреждания, млади предприемачи, както и тези, които осигуряват собствени източници и средства за съфинансиране на бизнес проекта. Според споразумението приоритетно ще се финансират проекти, свързани с внедряване на нови технологии и технологични линии, закупуване на нови машини и съоръжения, обучение на кадри, въвеждане на системи за управление на качеството, предлагане на медицински и стоматологични услуги.

Застраховането на кредити спря

Най-големият играч в сектора за миналата година "Лев Инс" не е продал полици за нито един лев през 2010 г.

Застрахователите буквално спряха да застраховат кредити. С над 60% до малко над 3 млн. лв. са намалели премийните приходи на застрахователните дружества от застраховка "Кредит", показват данни на КФН. Застрахователите не искат да поемат допълнителен риск, а банките от своя страна не проявяват интерес към застраховка от финансови рискове. Обяснението им е, че това е прехвърляне на риска от тях към застрахователните дружества и не е решение на проблема с необслужваните кредити.

Един от големите играчи на пазара на кредитно застраховане беше "Лев Инс". В края на април 2009 г. компанията имаше застрахован кредитен портфейл за 6.4 млн. лв. През 2010 г. обаче той е за 0 лв. "Оценката на риска се промени през последните години и критериите станаха много по-сурови", обясни отстъплението от пазара Стефан Софиянски, изпълнителен директор на "Лев Инс". По думите му дружеството не се е отказало от този тип услуга, но в момента новоотпусканите кредити са много малко, а дори когато ги има, банките ги дават на проверени клиенти, които не са толкова рискови.

Гледни точки

"Не мисля, че банките искат да застраховат, а освен това и ние нямаме интерес да поемаме този допълнителен риск", обясни Орлин Пенев, председател на УС на Асоциацията на българските застрахователи. Той допълни, че големите застрахователи избягват да продават тези полици. Главният изпълнителен директор на най-голямата по пазарен дял банка УниКредит Булбанк Левон Хампарцумян пък коментира, че да прехвърлиш риска към застрахователните дружества, е все едно да го преместиш от левия в десния джоб.

Политиката

Банките все пак се застраховат при отпускането на кредити. Но косвено - чрез клиентите си. Трезорите изискват задължителни застраховки "Живот" или "Безработица" за потребителските кредити и "Имот" за ипотечните. Тези застраховки оскъпяват заемите с около 2 процентни пункта, коментираха източници на в. "Пари". Така банките реално се подсигуряват срещу евентуални затруднения при изплащане на кредитни вноски, а и прехвърлят тежестта към клиентите.

Преди време на пазара у нас е присъствала международна компания, която е сключвала сделки с банките за застраховки от финансови рискове. Тя обаче неколкократно е отказала да изплащала обезщетенията, обясни банкер, който пожела анонимност. Това също е една от причините сега да не се сключват подобни полици. "Нямам представа дали е имало отказ от изплащане на обезщетения на просрочен кредит", коментира Орлин Пенев.

Сега на пазара стои само Българската агенция за експортно застраховане, където се застраховат предимно кредити за малки и средни предприятия. "Това е сегментът, към който сме насочени", обясни Мина Михайлова, експерт в дирекция "Застраховане и презастраховане" в компанията. "Тази полица може да се ползва и като обезпечение по самия кредит, защото полицата става много бързо - в рамките на 10 дни", обясни още Михайлова.

Радослава Димитрова
Атанас Христов

Тези полици са желателни само за някои кредити

Застраховката от финансов риск е форма на допълнително обезпечение. То обаче оскъпява кредитите, а и означава рискът да се прехвърли върху застрахователните дружества. Предлагането на този тип застраховки е диверсифицирано. А да прехвърлиш риска към застрахователните дружества, е все едно да го преместиш от левия в десния джоб. Застраховката от финансов риск е желателна за някои видове кредити. Има компании, които взимат големи кредити, те може да си позволят застраховка, която прави лихвата им фиксирана. Така разходите им са по-високи, но са предсказуеми.

В по-богатите години се предлагат по-екзотични продукти, но сега периодът не е такъв и продуктите са по-прости.

▶ **Левон Хампарцумян,** гл. изпълнителен директор на УниКредит Булбанк

Не сме се отказали напълно от застраховка "Кредити"

Оценката на риска се промени през последните години и критериите станаха много по-сурови. Кредитната експанзия приключи и нови кредити почти не се дават. Това е като при "Каското" - като няма нови коли, няма какво да застраховаш.

Въпреки че нямаме приходи от продажба на застраховка "Кредити", не сме се отказали. Все още имаме договори с банки, но тази година почти няма какво да се застрахова. Застраховахме кредити и кредитни карти на Обединена българска банка и не само на Обединена българска банка, а и на други банки. В момента не. Всички сме предпазливи, а освен това банките отпускат кредити на проверени клиенти и не смятат, че има нужда от застраховка.

По принцип всичко е възможно да се предлага, дори и застраховка срещу фалит на фирма. Зависи от риска и от това дали презастрахователят е съгласен. Ние работим с Lloid's и ако те сметнат, че рискът по подобна полица е оправдан, е възможно да се предложи.

▶ **Стефан Софиянски,** изпълнителен директор на "Лев Инс"

Ситуацията е сериозна и не трябва да се поемат рискове

Не мисля, че банките искат да застраховат. Освен това и ние нямаме интерес да поемаме този допълнителен риск. Големите застрахователи избягват да продават тези полици. Няма и застраховки на фирми срещу фалит. Ситуацията в момента е много сериозна, за да поемаме и този риск.

▶ **Орлин Пенев,** председател на УС на Асоциацията на българските застрахователи

Сделка

Продадоха 50% от „Полиграфия" през борсата

В единична сделка на извънрегулирания пазар на Българската фондова борса бяха прехвърлени 172 900 ценни книжа на пловдивското „Полиграфия" АД, което е 49.9971% от капитала на компанията. Книжата смениха собственика си на цена 6.80 лв. за акция, което донесе 53.16% от общия оборот на БФБ. Според допълнителните материали към отчета на „Полиграфия" за първото тримесечие един от собствениците има точно толкова акции, колкото бяха прехвърлени. Това е Павел Димитров, който към 31 март има 172 900 книжа. Другият голям акционер е „Бор Ин" АД, което има 44.35% от гласовете в ОСА. Сделки с дяловете на „Полиграфия" имаше и в редовна сесия, което бе първото прехвърляне след 9 юни 2009 г. На вчерашната сесия минаха 311 лота, които смениха собственика си на цена 5 лв. за акция. Пазарната капитализация се повиши с 25% до 1.73 млн. лв. Цената в търговията на регулирания пазар е с 26.5% по-ниска от стойността, при която бяха прехвърлени книжата на ОТС сегмента. Данните в отчета на дружеството за първото тримесечие на 2010 г. показват, че печалбата на „Полиграфия" е 54 хил. лв. спрямо едва 3 хил. лв. за съпоставимия период на миналата година. Продажбите на пловдивската компания намаляват с 15.1% до 157 хил. лв., а разходите се свиват с 44.3% на годишна база до 103 хил. лв. За цялата 2009 г. дружеството е реализирало продажби за 646 хил. лв., което е спад от 12.5%. Положителният резултат достига 113 хил. лв., което е повишение от 126% спрямо 2008 г.

Цените на имотния пазар ос

Между 470 и 1062 EUR е излизал кв. м жилищна площ в София през първите 6 месеца на 2010 г.

Цените на имотния пазар остават нестабилни. Това отчитат големите агенции за недвижими имоти, които изнесоха разнопосочни данни за първото шестмесечие на годината за София. Според „Адрес" има лек ръст в цените, като за второто полугодие той е 1.46%. От „Форос" обаче отчитат спад за шестмесечието със 7.55%. По данни на „Българиан пропертис" пък спадът в жилищните цени в столицата за второто тримесечие е 16%. От компанията отчетоха, че средната цена на продадените жилища през първото полугодие е 955 EUR на кв. м. Според „Адрес" обаче средната цена е 776.24 EUR на кв. м.

Диапазон

Между 470 и 1062 EUR е излизал на купувачите квадратен метър жилищна площ в столицата през първите 6 месеца на 2010 г. Това показват данните на „Адрес" недвижими имоти на база реално сключени сделки.

Най-евтино са се продавали апартаментите в райони като „Модерно предградие", „Обеля" и „Овча купел". Най-високи са били цените в района на „Оборище", „Манастирски ливади", „Борово" и „Студентски град".

Скромен ръст

В София ръстът в цените за последната година е безспорен, твърдят от „Адрес". Той обаче е само 1.46% спрямо второто полугодие на 2009 г. Покачване с 2 до 7% за полугодие се наблюдава в някои от районите на София, сред които „Редута", „Овча купел", „Младост". В „Дианабад" и „Слатина" пък нивата са се покачили с над 10% за последните 6 месеца. Поевтиняване с до 11% за полугодие има в „Надежда", „Красно село", „Дървеница", „Витоша".

Морската столица

Във Варна най-скъпо през последните 6 месеца - около 900 EUR, са се продавали жилищата в центъра. В морската столица спадът вече е овладян. С близо 11% са паднали цените там спрямо същия период на 2009 г. За полугодието котировките са паднали едва с 1.55%.

Част от кварталите започват да отчитат дори покачване в ценовите нива на кв. м. Това са „Възраждане", „Трошево", „Цветен квартал".

Цените в Пловдив и Бургас също отбелязват понижение спрямо същия период на 2009 г. те са съответно с 0.54 и 1.02% по-ниски. Над 7% пък е спадът на нивата в Града на тепетата за полугодие.

Страните в сделката

„Продавачите стават все по-малко и с тях се работи по-трудно", обясни изпълнителният директор на „Адрес" Цветелина Тасева. По думите й те дори били склонни да оттеглят имота си от продажба, ако преценят, че не сега е моментът за това.

Търсещите имоти днес са 2 основни групи. Над 80% са семейства с реална нужда от жилища, а нарастваща напоследък група са хора, които търсят имота на живота си, обясни Тасева. Първата група купувачи се интересували основно от цената, а тези от втората оглеждат много имоти и купуват на възможна цена имота, който винаги са искали. Купувачите обаче са силно притеснени за бъдещето си - дали ще имат стабилни доходи занапред, по-притеснени са заради кризата и не искат да допускат грешка при сделка.

Вторичният пазар

По данни на агенциите „Адрес" и „Форос" през полугодието на пазара са доминирали за продажба имоти от вторичния пазар, а не новопостроени. Това е така заради отложените нови проекти и замразените, чието строителство беше започнало.

Красимира Янева

Добромир Ганев, управляващ директор на "Форос"

Запазва се тенденцията към увеличаване на предлагането на имоти под наем

Най-голям спад за първата половина на 2010 г. е регистриран при монолитните жилища - средно 3-10%, следван от новото строителство - 2-8%. Най-малко е намалението при панелните жилища - средно между 1 и 5%. Има и ръст на цените в някои райони на страната в резултат на активизирало се търсене в тях. Повишението е в рамките на 1-2% на база предходен месец. Тенденцията към постоянно увеличаване на предлагането на имоти под наем, характерна за 2009 г., се запазва и през първите месеци на 2010 г.
В края на третото тримесечие се очаква раздвижване в строителния сектор и активизиране на някои от инвеститорите в сегмента на жилищните имоти във връзка с намаленото предлагане на новопостроени жилищни единици.
Очакванията на "Форос" са до края на годината да се появят нови жилищни проекти. Очакваме стабилизация на продажните и наемните цени в сегмента.
Като е възможно да се регистрира лек ръст от 2 до 5%, а в някои от районите на по-големите градове при някои от типовете жилища.
Влияние на ценовите нива може да окаже и ръстът на необслужваните кредити, но прогнозата ни е, че това няма да се случи до края на 2010 г.

Средни цени на кв.м за 2009 и първото полугодие на 2010 г.

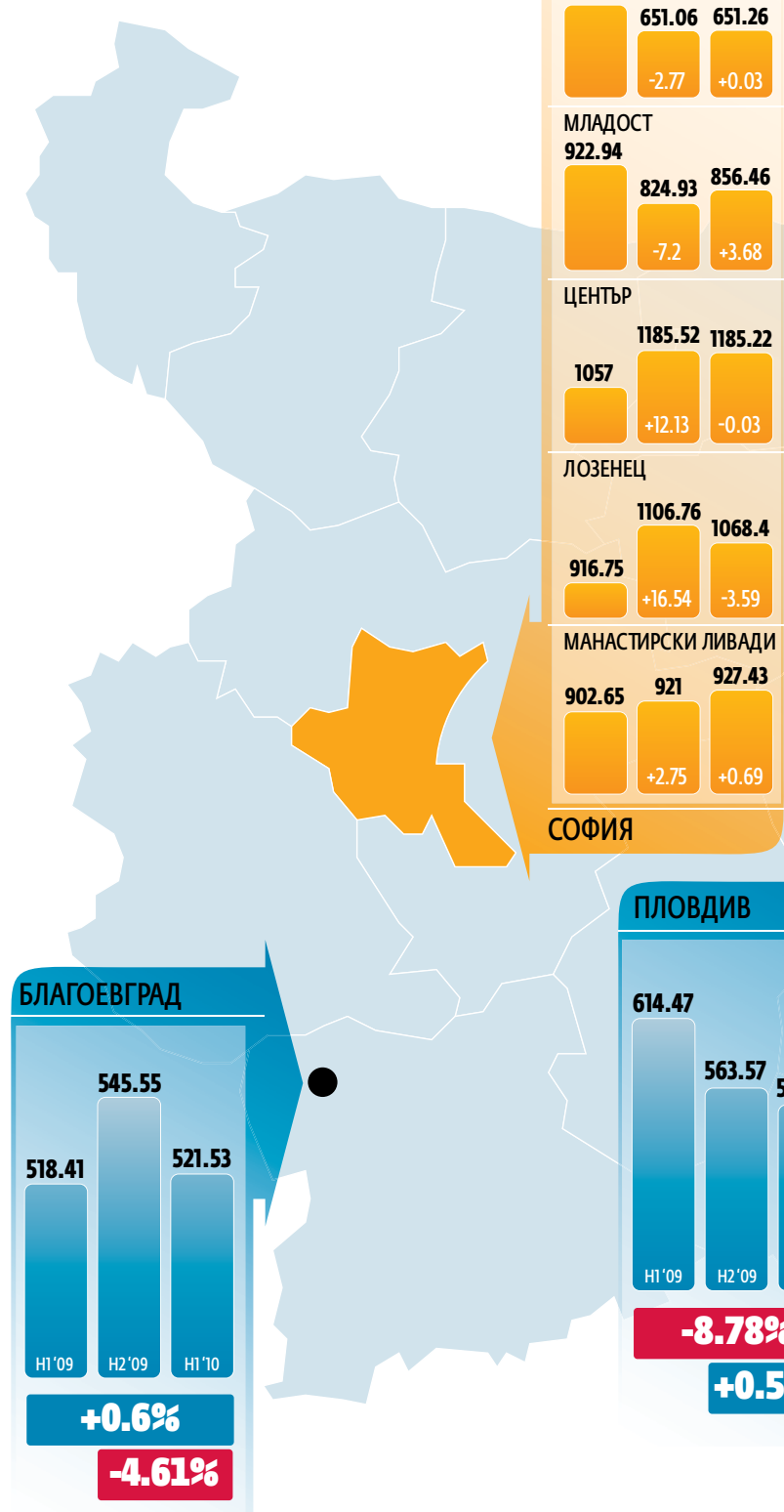

Развитие

Юнионбанк увеличи капитала си

МКБ Юнионбанк е увеличила капитала си с 8.5 млн. лв. до 80 млн. лв. в началото на юли, показват данни на Централния депозитар. Това е второто увеличение след март, когато банката увеличи капитала си с 11 млн. лв. Целта е да се засилят капиталовата база и стабилността на банката, обясниха от институцията. Това ще позволи по-спокойно предлагане на кредитни и депозитни продукти, допълниха те. За първото тримесечие на годината банката отчете загуба от 4.46 млн. лв. Това се дължи на еднократна загуба, уточниха от трезора и за първото шестмесечие на годината по предварителни данни е реализиран положителен финансов резултат, който надхвърля резултата за цялата 2009 г., коментираха от банката.

Решение

Промени на върха в „Еларг"

Акционерите в „Еларг фонд за земеделска земя" АДСИЦ направиха промени в състава на съвета на директорите. От колективния орган на управление са освободени Стоян Малкочев и Васил Василев. Техните места ще бъдат заети от Добромир Христов и Димитър Вълков. Решението беше одобрено на проведеното на 5 юли общо събрание. Инвеститорите във фонда решиха членовете на СД да получават месечно по 10 минимални работни заплати, а изпълнителният директор Андрей Круглихин по 6250 EUR на месец. „Грант Торнтон" ООД беше избрано за одитор на отчета за 2010 г. Акционерите в „Еларг" промениха устава, с което позволиха на шефовете на фонда да увеличат капитала до 500 млн. лв. през следващите 5 години. Освен това СД получи зелена светлина да издаде и облигации до 500 млн. лв. през следващите 5 години.

стават нестабилни

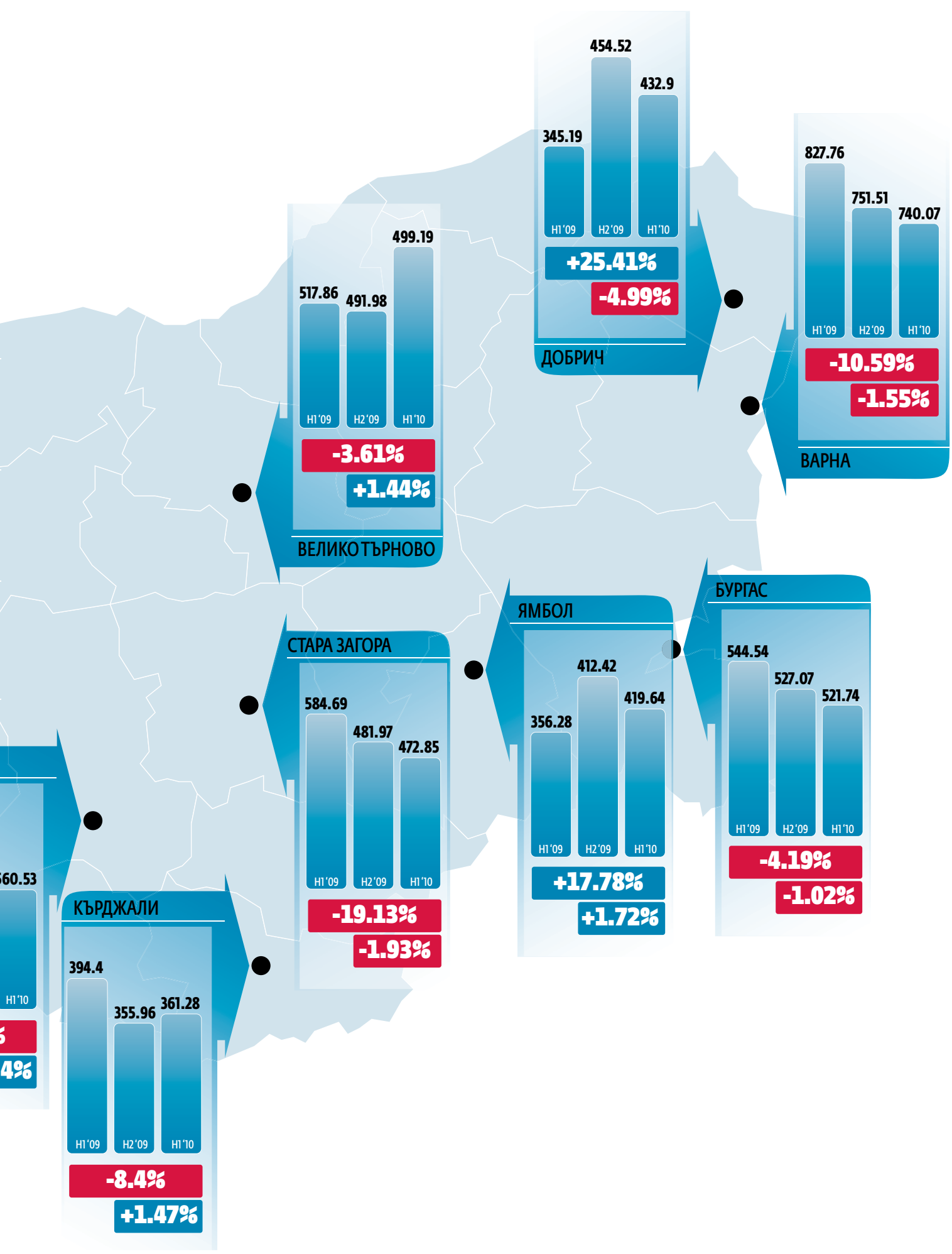

Цветелина Тасева

Продавачите вече не се чувстват притиснати за сделка на всяка цена

Прогнозите за предстоящото полугодие са трудни. Възможно е продавачите да се оттеглят от пазара и това да доведе до ръст в цените. Също толкова вероятно е повишението на цените и данъците да доведе до страх у купувачите и това да предизвика застой на пазара. Сега на пазара всичко е възможно - както да се продаде на изключително висока цена, така и да се купи на уникално ниска. Погрешно е да се мисли, че ситуацията на пазара в момента е само в полза на купувачите. Истината е, че всеки, който продаде, печели - получава пари в брой, които са най-големият дефицит в момента. Но от известно време продавачите не се чувстват притиснати да продават на всяка цена и се оттеглят. Имотите, чиито собственици имат проблеми и са готови да продават на всяка цена, вече са реализирани. Така новите оферти започват да намаляват. Всички участници смятат, че сега е най-подходящият момент за сделка, но липсата на достатъчно информация и яснота води до масово желание за надлъгване. В резултат на това все по-трудно се сключват сделки, броят на огледите расте, както и активността на банките при отпускането на кредити. Липсата на яснота и нерешителност е единствената ясна тенденция, която се очерта на пазара през първото полугодие на 2010 г.

Източник: АДРЕС недвижими имоти на база реално сключени сделки
Графика: Вихър Ласков

„Екопак" започна да рециклира стъкло

Компанията влага 3.8 млн. лв. в цялостна инсталация за преработка на суровината

Организацията по оползотворяване на отпадъци „Екопак" пусна в експлоатация първата инсталация за сепариране на стъкло. Инвестицията за пускането на тази линия е 780 хил. лв. Тя е част от дългосрочния план за развитие на инсталации за разделяне на стъклен отпадък. Финансирана е изцяло със собствени средства на организацията. „При рециклирането изминаваме труден път", заяви министърът на екологията Нона Караджова при откриването на съоръжението. По думите й само за период от около 6 години има сериозен напредък в инсталираните мощности за възстановяване.

780

▸ хил. лв. е инвестицията, която организацията е направила за изграждането на първото съоръжение за сепариране

Капацитети

Сортиращата инсталация за стъкло е с годишен капацитет от 50 хил. тона. Оборудването й позволява получаване на суровина с чистота 99.9%, готова за връщане в производството. „При сегашните цени на стъклото и договорите, които сме сключили със заводите, предвиждаме инвестицията да се възвърне за около 30 месеца", обясни Тодор Бургуджиев, изпълнителен директор на „Екопак".

15.2

▸ млн. лв. е общата стойност на вложенията, които „Екопак" са направили по различните дейности за събиране и превозване на отпадъци

Развитие

Изграждането на линията за разделяне на стъклото е първият етап от дългосрочен инвестиционен проект, който има организацията. Общата му стойност е 3.8 млн. лв., а крайният срок е 2012 г.

Вторият етап на проекта е да се добави разделителна система, която да сепарира стъклото по цвят. Това ще повиши качеството на материала, който се връща отново в употреба. „Бялото стъкло е рядко и по-скъпо, когато то е отделено, може да се изкупува от фабриките за стъкло на реалните му стойности", обяснява още Тодор Бургуджиев.

Третият етап предвижда да има съоръжение, което автоматично да балира отделените отпадъци, годни за рециклиране, като пластмаса и хартия.

▸ За работа на новата инсталация вече са наети 16 работници, а когато започне пълното натоварване през 2012 г., те ще достигнат 32 души

Екологична ефективност

„Българинът все още няма култура на разделно събиране", заявява изпълнителният директор на „Екопак". Според него това се дължи на необразованост по отношение на необходимостта семействата да допринасят за запазването на природата. Единственият начин да се наложи разделното събиране сред гражданите е да се промени начинът на определянето на такса смет. В повечето европейски страни тя се плаща на база изхвърлен битов отпадък, а не на кубатура на жилището. По този начин те се стимулират да намалят количеството на боклуците, които правят.

Николета Цветкова

Сделката за Vivo получи зелена светлина

▸ Vivo е най-големият безжичен оператор в Бразилия с пазарен дял от 30%

Португалия загуби делото за златната си акция в Portugal Telecom

Офертата на испанската Telefonica за бразилския безжичен оператор Vivo Participacoes получи зелена светлина вчера, след като Европейският съд премахна основната пречка пред сделката. Магистратите решиха, че налагането на вето от страна на Португалия върху решенията на Portugal Telecom, включително и блокирането на продажбата, е незаконно. Според тях златната акция на правителството му дава необосновано голямо право да влияе на управлението на компанията.

Вето

В края на юни държавата използва правата си, свързани с притежаваните от нея 500 акции клас А от най-големия телеком в страната, за да блокира офертата на Telefonica за дела на Portugal Telecom в най-големия безжичен оператор в Бразилия, съобщи Bloomberg. След като на два пъти подобрява офертата си, Telefonica в крайна сметка предложи 7.15 млрд. EUR, за да придобие изцяло смесеното дружество Brasilcel, което притежава 60% от бразилската Vivo Participacoes. Решението си правителството обяви, след като 74% от присъстващите на събранието акционери на Portugal Telecom приеха предложението на Telefonica. Наскоро испанската компания удължи срока на офертата си до 16 юли, за да изчака решението на съда.

Казус

Преди две години Европейската комисия заяви, че привилегированите права на португалското правителство нарушават европейските закони, като ограничават свободното движение на капитали. Спорът е част от битката на Брюксел срещу правителства, които държат златни акции в бивши държавни монополи, за да запазят част от контрола си.

Перспективи

Европейските телекоми стават все по-зависими от нововъзникващите икономики като Бразилия, където младото население и слабото проникване на мобилните комуникации улесняват привличането на клиенти. В Бразилия Vivo е лидер на пазара с дял от 30%. Конкуренти на компанията в страната са Claro - местното подразделение на America Movil на мексиканския милиардер Карлос Слим, Oi на Telemar Norte Leste и притежаваната от Telecom Italia компания TIM Participacoes.

Два сценария за стабилността на европейските банки

Общо 91 финансови институции ще преминат през стрес тестове

Общо 91 европейски банки от 20 държави ще бъдат подложени на стрес тестове. Това стана ясно късно в сряда, след като Комитетът на европейските банкови надзорници (CEBS) публикува списъка с финансовите институции и очерта основните елементи на тестовете. Банковите групи ще бъдат оценявани на консолидирана база. Това означава, че дъщерните компании и клоновете на банките в други страни ще участват в тестовете като част от групата си.

Институциите в списъка представляват 65% от банковия сектор в ЕС и над 50% от банковите системи в отделните страни членки по активи, казаха от CEBS. Резултатите ще бъдат оповестени на 23 юли.

Цел

Целта на тестовете е да оценят общата устойчивост на банковия сектор в ЕС и способността на отделните институции да абсорбират евентуални нови шокове, произтичащи от кредитни и пазарни рискове, включително и държавни, пише в съобщението на CEBS. Проверката също ще даде представа за зависимостта на банките от различните мерки за държавна подкрепа.

Предпоставки

Тестовете ще се базират на общи макроикономически сценарии (основен и неблагоприятен) за 2010 и 2011 г., които са разработени заедно с Европейската централна банка и Европейската комисия. Институциите обаче ще се оценяват поотделно. Сценариите включват различни променливи като БВП, безработица и инфлация. Предвижда се и възможността за неблагоприятни условия на финансовите пазари и натиск върху лихвите, което може да доведе до увеличаване на рисковите премии заради влошаване на ситуацията на пазарите на държавни облигации.

Като цяло негативният сценарий допуска отклонение от 3 процентни пункта спрямо прогнозата на ЕК за брутния вътрешен продукт в ЕС за двегодишния период, както и евентуално влошаване на дълговия риск спрямо сегашните пазарни цени. Очаква се икономиката на съюза да нарасне с 1% през 2010 г. и с 1.7% догодина.

Държавен риск

От съобщението на CEBS обаче не става ясно как точно ще се изчислява рискът, свързан с притежаваните от банките държавни ценни книжа. Повечето европейски трезори държат милиарди евро в гръцки, португалски, испански и ирландски облигации, което поставя под въпрос способността им да издържат на евентуален фалит на някоя от тези страни. Смята се, че CEBS ще предвиди различни нива на обезценяване на облигациите на отделните държави. Ще бъде проверено доколко банките биха издържали на 20-процентен спад в стойността на гръцкия дълг, а за облигациите на Испания и Португалия е предвидено намаление съответно 5 и 8%.

Прозрачност

Решението за провеждане на стрес тестове беше взето от финансовите министри на ЕС през декември 2009 г., за да се определи способността на банките да се справят с евентуални финансови сътресения. За разлика от предишни стрес тестове този път резултатите ще бъдат публикувани. Целта е да се премахнат съмненията на пазара за стабилността на банковия сектор в ЕС. Освен това в края на юни ЕС реши да разшири първоначалния списък от 25 големи банки и да включи по-малки институции, като регионалните германски трезори и испанските спестовни каси. Така тестовете ще дадат по-ясна представа за устойчивостта на финансовата система не само за ЕС, но и в отделните държави.

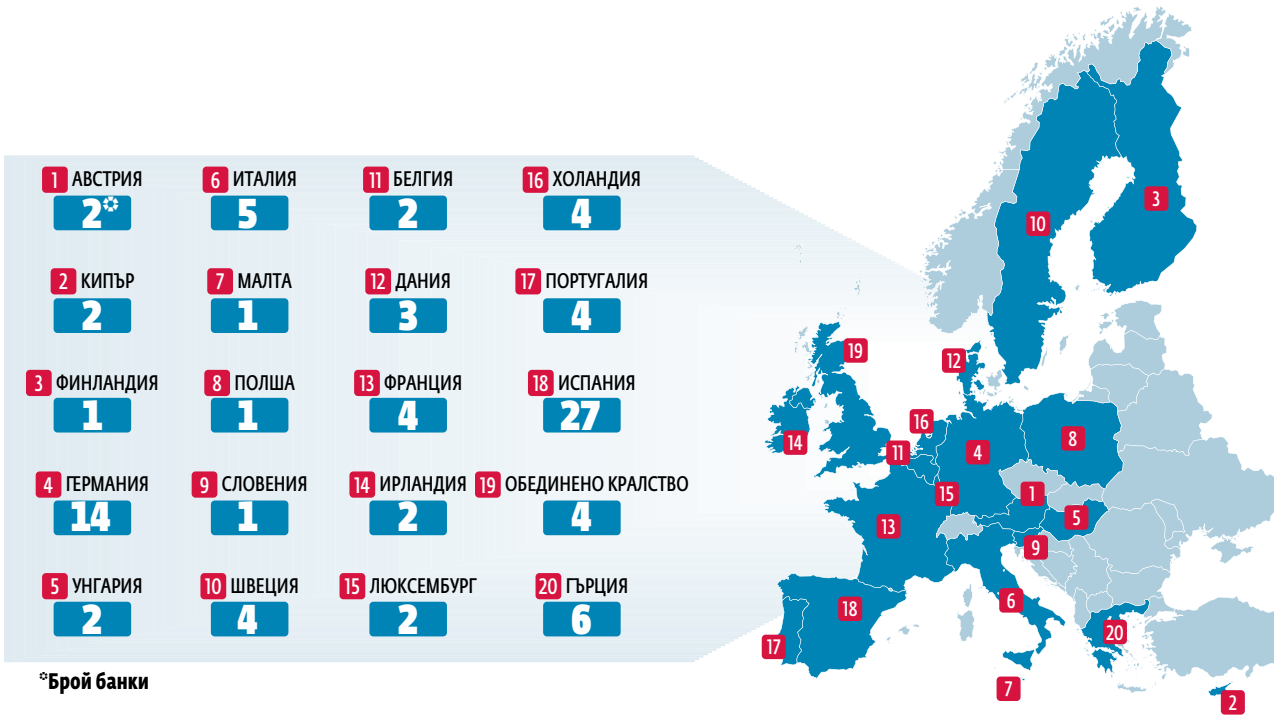

Графика: Вихър Ласков

Надзор

Какво представлява CEBS

▸ Комитетът на европейските банкови надзорници (CEBS) включва представители на банковите надзорни органи и на централните банки на страните от ЕС.

▸ Основните задачи на CEBS са да консултира ЕК по въпросите на банковата дейност, да съдейства за прилагането на европейските директиви и синхронизирането на надзорните практики и да подпомага сътрудничеството при надзора.

▸ Комитетът има правомощия и периодично да изготвя оценки и прогнози за евентуалните рискове в банковия сектор.

▸ През декември 2009 г. CEBS беше упълномощен от ЕКОФИН да координира провеждането на стрес тест на банковата система в ЕС.

▸ България е представена от Румен Симеонов, подуправител на Българската народна банка и ръководител на управление „Банков надзор".

Трише: Ръстът в кредитирането още е крехък

Слабият все още ръст на банковото кредитиране се дължи на факта, че увеличението на заемите за домакинствата се компенсира от спада на кредитите за бизнеса, каза председателят на Европейската централна банка Жан-Клод Трише на пресконференция вчера. Макар че на месечна база кредитите за нефинансовите предприятия през май нараснаха, все още е прекалено рано да се смята, че това е тенденция.

Данните до май показват, че размерът на банковите баланси се е увеличил от началото на годината. Остава обаче под въпрос дали банките ще успеят да задоволят търсенето на кредити, когато то започне да нараства. Затова, ако е необходимо, банките трябва да задържат печалбите си, да се обърнат към пазара за допълнително усилване на капиталовите си бази или да се възползват от държавната подкрепа за рекапитализация.

Трише приветства решението да се публикуват резултатите от стрес тестовете на отделните банки. Стабилните баланси, ефективното управление на риска и прозрачните бизнес модели са от ключово значение за подобряване устойчивостта на банките на сътресения.

▸ Банки, подлежащи на стрес тест

Австрия
1. ERSTE GROUP BANK AG
2. RAIFFEISEN ZENTRALBANK OESTERRREICH AG

Белгия
3. KBC GROUP
4. DEXIA

Кипър
5. MARFIN POPULAR BANK
6. BANK OF CYPRUS

Дания
7. DANSKE BANK
8. JYSKE BANK A/S
9. SYDBANK A/S

Финландия
10. OP-POHJOLA GROUP

Франция
11. BNP PARIBAS
12. CREDIT AGRICOLE
13. BPCE
14. SOCIETE GENERALE

Германия
15. DEUTSCHE BANK AG
16. COMMERZBANK AG
17. HYPO REAL ESTATE HOLDING AG
18. LANDESBANK BADEN-WUERTTEMBERG
19. BAYERISCHE LANDESBANK
20. DZ BANK AG DT. ZENTRAL-GENOSSENSCHAFTSBANK
21. NORDDEUTSCHE LANDESBANK
22. DEUTSCHE POSTBANK AG
23. WESTLB AG
24. HSH NORDBANK AG
25. LANDESBANK HESSEN-THUERINGEN
26. LANDESBANK BERLIN AG
27. DEKABANK DEUTSCHE GIROZENTRALE
28. WGZ BANK AG WESTDT. GENO. ZENTRALBK

Гърция
29. NATIONAL BANK OF GREECE
30. EFG EUROBANK ERGASIAS S.A.
31. ALPHA BANK
32. PIRAEUS BANK GROUP
33. AGRICULTURAL BANK OF GREECE S.A.
34. TT HELLENIC POSTBANK S.A.

Унгария
35. OTP BANK
36. JELZALOGBANK

Ирландия
37. BANK OF IRELAND
38. ALLIED IRISH BANKS PLC

Италия
39. UNICREDIT
40. INTESA SANPAOLO
41. BANCA MONTE DEI PASCHI DI SIENA
42. BANCO POPOLARE
43. UBI BANCA

Люксембург
44. BANQUE ET CAISSE D'EPARGNE DE L'ETAT
45. BANQUE RAIFFEISEN

Малта
46. BANK OF VALLETTA

Холандия
47. ING BANK
48. RABOBANK GROUP
49. ABN/FORTIS BANK NEDERLAND (HOLDING) N.V
50. SNS BANK

Полша
51. PKO BANK POLSKI

Португалия
52. CAIXA GERAL DE DEPOSITOS
53. BANCO COMERCIAL PORTUGUES
54. ESPIRITO SANTO FINANCIAL GROUP
55. BANCO BPI

Словения
56. NOVA LJUBLJANSKA BANKA

Испания
57. BANCO SANTANDER SA
58. BANCO BILBAO VIZCAYA ARGENTARIA SA
59. JUPITER
60. LA CAIXA
61. CAM GROUP
62. BANCO POPULAR ESPANOL
63. BANCO DE SABADELL
64. DIADA
65. BREOGAN
66. MARE NOSTRUM
67. BANKINTER SA
68. ESPIGA
69. BANCA CIVICA
70. CAJA DE AHORROS DE ZARAGOZA, ARAGON Y RIOJA
71. ANTEQUERA Y JAEN
72. BANCO PASTOR
73. CAJA SOL
74. BILBAO BIZKAIA
75. UNNIM
76. CAJA DE AHORROS DE GIPUZKOA Y SAN SEBASTIAN
77. CAI
78. CAJA DE AHORROS DE CORDOBA
79. BANCA MARCH
80. BANCO GUIPUZOCOANO
81. CAJA DE AHORROS DE VITORIA Y ALAVA
82. CAJA DE AHORROS DE ONTINYENT
83. COLONYA - CAIXA D'ESTALVIS DE POLLENSA

Швеция
84. NORDEA BANK
85. SKANDINAVISKA ENSKILDA BANKEN AB (SEB)
86. SVENSKA HANDELSBANKEN
87. SWEDBANK

Обединено кралство
88. ROYAL BANK OF SCOTLAND (RBS)
89. HSBC HOLDINGS PLC
90. BARCLAYS
91. LLOYDS BANKING GROUP

Цени на петрол и петролни продукти

Вид	Борса	Единица	Юли	Август
Суров петрол	NYMEX	USD/6	73,49	74,93
Брент	ICE	USD/6	74,3	74,57
Газьол	ICE	USD/т	640	640
Природен газ	NYMEX	USD/MMBtu	4,595	4,595
Бензин 95	NYMEX	USD/т	692	-
Нафта	NYMEX	USD/т	620	-

Фючърси на агрокултури

Вид	Разновидност	Борса	Единица	Юли
Пшеница	Soft Red	CBT	USD/m	195,20
Царевица	Yellow	CBT	USD/m	149,71
Ечемик	Feed	ASX	USD/m	192,37
Памук	No.2	NYBOT	USD/m	1624,56
Какао		NYBOT	USD/m	2992,00
Кафе	Arabica	NYBOT	USD/m	3488,76
Соя	No.2	ICE	USD/m	332,89
Захар	White	NYSE LIFFE	USD/m	521,00

Борси: CBOT - Чикагска стокова борса; CME - Чикагска търговска борса; NYBOT - Нюйоркска стокова борса; ASE - Австралийска стокова борса

Спот цени на цветни метали

Вид	Борса	Единица	Цена	Зм.
Мед	LME	USD/т	6545	6707
Калай	LME	USD/т	17650	17600
Олово	LME	USD/т	1756	1838
Цинк	LME	USD/т	1810	1870
Алуминий	LME	USD/т	1954,5	2001
Никел	LME	USD/т	18990	19450
Алуминиева сплав	LME	USD/т	1955	1950

Цени на благородни метали

Вид	Борса	Единица	Купува	Продава
Злато	LME	USD/тр.у.	1199,45	1199,8
Сребро	LME	USD/тр.у.	17,9775	18,0175
Платина	LME	USD/тр.у.	1526,5	1530,6
Паладий	LME	USD/тр.у.	445,5	448,15
Родий	LME	USD/тр.у.	2400	2450

Източник: Bloomberg

Мерни единици: 1 bu. соя = 27.216 kг ; 1 bu. царевица = 25.4016 kг ; 1USd = 1 U.S. cent 1bu. овес = 15.4224 kг; 1 lb. = 0.4536 kг ; 1 cwt = 50 kг.; 1 gal. = 3.785 л ; 1 MT = 1000 kг

Курсове за митнически оценки

Валута Currency	Код Code	За For	Стойност Rate
Австралийски долар	AUD	1	1,39086
Бразилски реал	BRL	10	8,90025
Канадски долар	CAD	1	1,54245
Швейцарски франк	CHF	1	1,43695
Китайски ренминби юан	CNY	10	2,33965
Чешка крона	CZK	100	7,60284
Датска крона	DKK	10	2,62746
Естонска крона	EEK	10	1,25000
Британска лира	GBP	1	2,37675
Хонконгски долар	HKD	10	2,04917
Хърватска куна	HRK	10	2,71832
Унгарски форинт	HUF	1000	6,97564
Индонезийска рупия	IDR	10000	1,76047
Исландска крона	ISK	100	3,45102
Японска йена	JPY	1000	6,74424
Южнокорейски вон	KRW	100	1,76583
Литовски литас	LTL	1000	1,34159
Латвийски лат	LVL	10	5,66448
Мексиканско песо	MXN	1	2,76091
Малайзийски рингит	MYR	10	1,26647
Норвежка крона	NOK	10	4,92541
Новозеландски долар	NZD	10	2,46668
Филипинско песо	PHP	10	1,13211
Полска злота	PLN	100	3,46128
Нова румънска лея	RON	10	4,80997
Руска рубла	RUB	10	4,63083
Шведска крона	SEK	100	5,13983
Сингапурски долар	SGD	10	2,05617
Словашка крона	SKK	10	1,14617
Тайландски бат	THB	100	4,92280
Нова турска лира	TRY	10	1,01660
Щатски долар	USD	1	1,59386
Южноафрикански ранд	ZAR	10	2,10812

Валутният курс за митнически цели е курсът на БНБ определен в предпоследната сряда от месеца и публикуван този или на следващия ден, който се използва през следващия календарен месец, освен ако не бъде заменен от курса определен по чл. 91 от ППЗМ. Курсовете са валидни до 24.00 часа на 31.07.2010.

Курсове на чуждестранни валути

Валута Currency	Код Code	За For	Стойност Rate	Разлика Difference
ЕВРО	EUR	1	1,96	0
АВСТРАЛИЙСКИ ДОЛАР	AUD	1	1,31963	-0,00295
БРАЗИЛСКИ РЕАЛ	BRL	10	8,72282	-0,08128
КАНАДСКИ ДОЛАР	CAD	1	1,46933	0,00308
ШВЕЙЦАРСКИ ФРАНК	CHF	1	1,46922	0,00670
КИТАЙСКИ РЕНМИНБИ ЮАН	CNY	10	2,29641	0,00318
ЧЕШКА КРОНА	CZK	100	7,65551	-0,01893
ДАТСКА КРОНА	DKK	10	2,62415	0,00007
ЕСТОНСКА КРОНА	EEK	10	1,25000	0,00000
БРИТАНСКА ЛИРА	GBP	1	2,35104	-0,00680
ХОНКОНГСКИ ДОЛАР	HKD	10	1,99752	0,00135
ХЪРВАТСКА КУНА	HRK	10	2,71972	0,00099
УНГАРСКИ ФОРИНТ	HUF	1000	6,87535	0,00917
ИНДОНЕЗИЙСКА РУПИЯ	IDR	10000	1,71432	-0,00055
ИНДИЙСКА РУПИЯ	INR	100	3,30773	-0,01286
ИСЛАНДСКА КРОНА	ISK	1000	6,74424	0,00000
ЯПОНСКА ЙЕНА	JPY	100	1,78517	0,01455
ЮЖНОКОРЕЙСКИ ВОН	KRW	1000	1,27272	0,00084
ЛИТОВСКИ ЛИТАС	LTL	10	5,66448	0,00000
ЛАТВИЙСКИ ЛАТ	LVL	1	2,75663	-0,00156
МЕКСИКАНСКО ПЕСО	MXN	10	1,19423	-0,00249
МАЛАЙЗИЙСКИ РИНГИТ	MYR	10	4,83410	-0,01643
НОРВЕЖКА КРОНА	NOK	10	2,41431	-0,00972
НОВОЗЕЛАНДСКИ ДОЛАР	NZD	1	1,07700	-0,00285
ФИЛИПИНСКО ПЕСО	PHP	100	3,34261	-0,00854
ПОЛСКА ЗЛОТА	PLN	10	4,74486	-0,02441
НОВА РУМЪНСКА ЛЕЯ	RON	10	4,62174	0,00469
РУСКА РУБЛА	RUB	100	4,99570	-0,00623
ШВЕДСКА КРОНА	SEK	10	2,03393	0,00190
СИНГАПУРСКИ ДОЛАР	SGD	1	1,11890	-0,00012
ТАЙЛАНДСКИ БАТ	THB	100	4,79159	-0,00364
НОВА ТУРСКА ЛИРА	TRY	10	9,96246	-0,02187
ЩАТСКИ ДОЛАР	USD	1	1,55632	0,00148
ЮЖНОАФРИКАНСКИ РАНД	ZAR	10	2,02666	-0,00463
ЗЛАТО (1 ТРОЙ УНЦИЯ)	XAU	1	1846,39000	-35,53000

Обменни курсове на чуждестранните валути към лева за 9.07.2010 година.
Тези курсове се основават на чл. 29, ал. 2 от Закона за БНБ и референтните курсове на ЕЦБ за съответния ден, и се прилагат за целите на статистическата и счетоводната отчетност.

Райфайзен АСЕТ МЕНИДЖМЪНТ Raiffeisen Capital Management

Фондове на Райфайзен Капиталанлаге Гезелшафт м.б.Х. за дата 7.07.2010 г.

	Тип	Валута	Емисионна стойност за поръчки подадени до 15.00 ч. на 7.07.2010 г.					Цена при обратно изкупуване
			До 5 000 евро	От 5 001 до 10 000 евро	От 10 001 до 20 000 евро	Над 20 001 евро	Над 100 001 евро	
Райфайзен-Долар ShortTerm-Облигации	консервативен	USD	156,87	156,10	155,34	154,95	153,04	153,04
Райфайзен-Европлюс-Облигации	консервативен	EUR	11,81	11,75	11,69	11,66	11,52	11,52
Райфайзен-Глобални-Облигации	консервативен	EUR	85,43	85,01	84,60	84,18	82,94	82,94
Райфайзен-А.Р.-Глобален-Балансиран	балансиран	EUR	98,25	97,77	97,30	96,82	95,39	95,39
Райфайзен-Глобален-Балансиран	балансиран	EUR	750,22	746,58	742,94	739,30	728,37	728,37
Райфайзен-Европейски-SmallCap-Компании	високодоходен	EUR	156,16	155,41	154,67	153,93	148,72	148,72
Райфайзен-ГлобалниОсновни-Акции	високодоходен	EUR	76,13	75,76	75,40	75,03	73,20	73,20
Райфайзен-Глобален-Акции	високодоходен	EUR	147,91	147,20	146,49	145,78	142,22	142,22
Райфайзен-Източноевропейски-Акции	високодоходен	EUR	284,08	282,72	281,37	280,02	270,55	270,55
Райфайзен-Евразия-Акции	високодоходен	EUR	183,47	182,59	181,72	180,85	174,73	174,73
Райфайзен-НововъзникващиПазари в Акции	високодоходен	EUR	223,41	222,34	221,28	220,22	212,77	212,77
Райфайзен-Русия-Акции	високодоходен	EUR	77,02	76,65	76,28	75,92	73,35	73,35
Райфайзен-ИзточнаЕвропа-Облигации	консервативен	EUR	227,96	226,87	225,78	224,70	217,10	217,10

Нетната стойност на активите на дял е равна на цената на обратно изкупуване. Информация за проспектите и правилата на фондовете може да бъде получена на тел. 0700 10 000, както и на интернет адреси ***www.rcm.at*** *и* ***www.ram.bg***

Котировки на взаимните фондове

Фонд	Тип	Ем. см/см: за поръчки над 20000 лв	за поръчки от 2000 до 20000	за поръчки под 2000 лв	ЦОИ: след края на 2-ма след	преди края на 2-ма преди			Доходност и Risk: От началото на годината (не се анюализира)	Стандартно отклонение	За последните 12 мес.	От началото на публ. предл. (анюализирана)	Начало на публ. предлагане
Аврора Капитал АД													
Аврора Кепитъл - БАЛАНСИРАН	балансиран	4.5730	4.5959	4.7559	4.5730	4.4815			-11.19%	14.53%	-14.51%	-27.22%	21.01.2008
Аврора Кепитъл - GLOBAL COMMODITY FUND	фонд в акции	6.4790	6.5114	6.7382	6.4790	6.3494			-8.54%	14.33%	-5.99%	-16.19%	23.01.2008
ДФ Аврора Кепитъл ЮгоизточнаЕвропа	високодоходен	10.1239	10.2758	10.5289	0.0000	0.0000			0.64%	N/A	N/A	N/A	23.09.2009
Активa Асет Мениджмънт АД													
Дф Активa Високодоходен	фонд в акции	2.2089			2.2089				-11.37%	27.47%	-4.76%	-58.98%	12.11.2007
ДФ Активa Балансиран	балансиран	2.6246			2.6246				-11.77%	24.08%	-7.08%	-52.52%	12.11.2007
Астра Асет Мениджмънт АД													
ДФ Астра Кеш	паричен пазар	11.1361		11.1305	11.1138	11.1249	11.1249	11.1305	3.61%	0.13%	6.90%	6.32%	06.10.2008
ДФ Астра Баланс	балансиран	10.6104		10.5576	10.4520	10.5048		0.0000	-1.42%	4.71%	4.73%	3.19%	06.10.2008
ДФ Астра Плюс	фонд в акции	9.6136		9.5658	9.4223	9.4701		0.0000	-6.95%	8.62%	0.70%	-2.54%	06.10.2008
БенчМарк Асет Мениджмънт АД													
ДФ БенчМарк Фонд-1 Акции и Облигации	балансиран	13.3053			13.1736				-1.85%	6.41%	2.73%	6.22%	14.12.2005
ИД БенчМарк Фонд-2 Акции	фонд в акции	7.7314			7.6549				-8.61%	13.38%	-6.01%	-5.39%	01.03.2006
ДФ БенчМарк Фонд-3 Сектор Недвижими Имоти	фонд в акции	4.9413			4.8924				-16.42%	11.91%	-13.19%	-16.23%	21.06.2006
ДФ БенчМарк Фонд-4 Енергетика	фонд в акции	7.6287			7.4065				-6.49%	13.25%	8.60%	-11.65%	05.02.2008
ДФ БенчМарк Фонд-5 ЦИЕ	фонд в акции	10.4963			10.1906				-0.70%	11.71%	8.33%	0.78%	05.02.2008
БенчМарк Фонд-6 Паричен	паричен пазар	11.8507			11.8507				4.46%	0.21%	8.91%	8.43%	03.06.2008
Болкан Капитал Мениджмънт АД													
ДФ БКМ Балансиран Капитал	фонд в облигации	80.0306			79.7505		80.0306		-3.50%	2.38%	3.08%	-5.50%	20.11.2006
ДФ Европа	фонд в акции	46.2129			45.9818		46.2129		-10.95%	2.69%	-7.74%	-14.82%	20.11.2006
ДФ Балкани	фонд в акции	63.2508			62.9345		63.2508		-8.25%	4.41%	5.40%	-13.30%	03.10.2007
Варчев Мениджинг Кампани ЕАД													
ДФ Варчев високодоходен фонд	фонд в акции	94.9816			93.5674				-8.17%	2.82%	-6.24%	-1.71%	04.01.2007
ДФ Варчев Балансиран фонд	балансиран	78.2324			77.0676				-6.25%	1.64%	-6.62%	-8.26%	25.06.2007
ДСК Управление на активи АД													
ДФ ДСК Стандарт	фонд в облигации	1.29304			1.29046				3.44%	0.82%	6.36%	5.72%	01.12.2005
ДФ ДСК Баланс	балансиран	1.04837			1.04209				-2.87%	5.98%	3.16%	0.97%	01.12.2005
ДФ ДСК Растеж	фонд в акции	0.71518			0.70456				-8.51%	13.53%	4.58%	-7.61%	01.03.2006
ДФ ДСК Имоти	фонд в акции	0.72821			0.72385				-0.79%	1.96%	1.83%	-12.79%	07.03.2008
ДФ „ДСК Евро Актив"	ниско рискови	1.04370			1.04058				1.74%	0.38%	3.63%	3.54%	07.05.2009
Елана Фонд Мениджмънт АД													
ДФ Елана Балансиран Евро Фонд	балансиран	99.3551			98.3665				-3.77%	9.42%	3.04%	-0.25%	07.12.2005
ДФ Елана Балансиран Доларов Фонд	балансиран	105.7531			104.7009				-4.11%	8.29%	0.27%	1.18%	06.03.2006
ИД Елана Високодоходен Фонд	фонд в акции	84.0973			82.8453				-7.16%	13.66%	3.73%	-2.07%	20.06.2005
ДФ Елана Фонд Паричен Пазар	паричен пазар	120.2017			120.2017				4.63%	0.63%	6.41%	7.08%	31.10.2007
ДФ Елана Долар Фонд	ниско рискови	92.7219			92.3514				2.70%	2.96%	-6.00%	-3.10%	01.02.2008
ДФ Еврофонд	ниско рискови	105.2792		105.1740	104.8585		105.1740		2.69%	1.39%	5.13%	5.06%	01.07.2009
Златен Лев Капитал АД													
ИД Златен лев	балансиран	4.4310			4.4044				-9.89%	10.13%	0.02%***	4.20%	08.07.1999
		до 100 000 лв.	от 100 001 до 1 000 000 лв.	над 1 000 000 лв.									
ДФ Златен лев Индекс 30	фонд в акции	0.8812	0.8769	0.8747	0.8703				-17.19%	17.02%	-6.45%***	-11.65%	01.06.2009
Капман Асет Мениджмънт АД													
ДФ Капман Фикс	ниско рискови	10.0100			0.0000				N/A	N/A	N/A	N/A	01.06.2010
ИД Капман Капитал	балансиран	17.1940			17.0740				-8.20%	8.35%	-5.38%	9.88%	28.09.2004
ДФ Капман Макс	фонд в акции	10.6909			10.5423				-12.40%	12.54%	-8.90%	1.34%	05.01.2006
Карол Капитал Мениджмънт ЕАД													
ИД Адванс Инвест	фонд в акции	1.1500			1.1330				-11.24%	14.20%	3.00%	1.24%	10.05.2004
ДФ Адванс Източна Европа	фонд в акции	0.7211			0.7104				3.35%	22.52%	26.83%	-8.70%	04.10.2006
Адванс IPO Фонд	фонд в акции	0.9173			0.9037				4.61%	20.79%	2.92%	-3.78%	23.11.2007
КД Инвестмънтс ЕАД		до 100 000 лв.		над 100 000 лв.									
ДФ КД Облигации България	фонд в облигации	129.8810		129.6869	129.4280				2.76%	3.31%	5.36%	6.36%	04.05.2006
ИД КД Пеликан	балансиран	14.0783		14.0783	13.9389				-6.45%	8.35%	-3.18%	1.80%	17.12.2004
ДФ КД Акции България	фонд в акции	0.6995		0.6927	0.6858				-6.64%	15.52%	2.59%	-8.63%	04.05.2006
КТБ Асет Мениджмънт АД													
КТБ Балансиран Фонд	балансиран	785.0930			779.2195				0.67%	6.32%	11.62%	-10.02%	09.05.2008
КТБ Фонд Акции	фонд в акции	702.3818			697.1270				-0.93%	7.96%	13.34%	-13.83%	09.05.2008
ОББ Асет Мениджмънт АД													
ДФ ОББ Платинум Облигации	фонд в облигации	11.1634			11.1634				2.70%	1.90%	5.79%	2.51%	30.01.2006
ИД ОББ Балансиран Фонд	балансиран	114.5056			114.5056				-4.59%	7.13%	3.22%	1.40%	30.01.2005
ДФ ОББ Премиум Акции	фонд в акции	6.2511			6.2511				-11.25%	16.07%	7.15%	-10.04%	30.01.2006
ДФ ОББ Патримониум Земя	фонд в акции	9.8900			9.8900				-1.78%	1.98%	0.06%	-0.77%	30.01.2009
Оверон Финанс АД													
ДФ Оверон ПРЕСТО	фонд в акции	8.4593			0.0000				N/A	N/A	N/A	N/A	25.06.2009
ПОБК Асет Мениджмънт АД		за поръчки до 100 000 лв.		за поръчки над 100 000 лв.									
ДФ ПИБ- Авангард	фонд в акции	0.4901		0.4877	0.4853				-6.88%	8.39%	-2.85%	-23.93%	19.11.2007
ДФ ПИБ- Класик	балансиран	0.7255		0.7230	0.7205				-2.81%	3.82%	0.11%	-11.62%	19.11.2007
ДФ ПИБ- Гарант	ниско рискови	0.9876		0.9861	0.9846				2.41%	1.53%	6.03%	-5.12%	19.11.2007
Райфайзен Асет Мениджмънт (България) ЕАД		до 50 000 лв / 40000 USD		над 50 000 лв / 40000 USD									
Райфайзен (България) Фонд Паричен Пазар	консервативен	1.2492		1.2473	1.2454				3.13%	0.38%	7.63%	5.26%	16.03.2006
Райфайзен (България) Фонд Облигации	консервативен	1.2743		1.2705	1.2667				3.97%	1.12%	8.74%	5.71%	16.03.2006
Райфайзен (България) Балансиран Фонд	балансиран	0.8495		0.8461	0.8427				-2.30%	4.69%	0.11%	-3.80%	16.03.2006
Райфайзен (България) Фонд Акции	фонд в акции	0.6229		0.6198	0.6167				-7.69%	8.97%	-4.09%	-10.50%	16.03.2006
Райфайзен (България) Балансиран Доларов Фонд	балансиран	0.7239		0.7210	0.7181				-5.16%	6.27%	-3.38%	-12.73%	11.02.2008
Райфайзен (България) Фонд Защитена Инвестиция в Евро	консервативен												19.01.2010
Свободен период от 29.04.2010 до 8.05.2010		0.0000		0.0000	0.0000				N/A	N/A	N/A	N/A	
Лимитиран период" от 9.05.2010 до 7.08.2010		1.0211		1.0211	0.9700				N/A	N/A	N/A	N/A	
Сентинел Асет Мениджмънт АД													
Договорен фонд Сентинел - Рапид	паричен пазар	1.1715			1.1715				2.25%	0.22%	4.17%	3.68%	15.11.2005
Договорен фонд Сентинел - Принсипал	балансиран	1.0064			до 90 дни 0.9914	над 90 дни 1.0014			-0.78%	3.97%	6.39%	-0.07%	12.09.2005
Стандарт Асет Мениджмънт АД													
ДФ Стандарт Инв. Балансиран Фонд	балансиран	6.9968			6.9968				-14.82%	12.13%	-1.40%	-7.87%	01.03.2006
ДФ Стандарт Инв. Високодоходен Фонд	фонд в акции	6.0940			6.0940				-13.07%	14.52%	4.54%	-10.75%	01.03.2006
ДФ Стандарт Инв. Международен Фонд	фонд в акции	2.7602			2.7602				-1.58%	16.03%	8.84%	-32.62%	05.04.2007
ДФ Стандарт Инв. Консервативен Фонд	консервативен	10.4093			10.4093				-0.19%	1.77%	1.18%	2.59%	12.12.2008
Статус Капитал АД		клас А за поръчки до 20000 лв.	клас А за поръчки над 20000 до 300000	клас А за поръчки над 300000	клас В	Клас А	Клас В при изпълнена инв. схема	Клас В при прекратена инв. схема					
Статус Нови Акции	фонд в акции	0.7321	0.7285	0.7267	0.7213	0.7213	0.7249	0.7069	-0.59%	13.62%	4.75%	-7.61%	22.05.2006
Статус Финанси	фонд в акции	0.4011	0.3992	0.7267	0.3952	0.3952	0.3972	0.3873	-3.84%	17.93%	19.50%	-25.29%	02.05.2007
ДФ Статус Глобал ETFs	фонд в акции	98.6346		97.4229		96.6959			N/A	N/A	N/A	N/A	03.05.2010
Ти Би Ай Асет Мениджмънт ЕАД													
ИД Ти Би Ай Евробонд	фонд в облигации	319.2354			318.7565				2.29%	0.23%	4.84%	7.23%	17.11.2003
ДФ Ти Би Ай Комфорт	ниско рискови	13.0306			12.9654				0.46%	2.96%	6.30%	6.02%	27.12.2005
ДФ Ти Би Ай Хармония	балансиран	11.6834			11.5666				-2.89%	6.04%	4.15%	3.49%	27.12.2005
ДФ Ти Би Ай Динамик	фонд в акции	7.9159			7.8367				-8.20%	12.18%	3.19%	-4.77%	07.09.2005
ДФ Ти Би Ай Съкровище	балансиран	20.2165			20.2165				-0.31%	3.43%	3.23%	0.39%	08.10.2007
ЦКБ АСетс Мениджмънт ЕАД													
ЦКБ Лидер	фонд в акции	6.5323			6.4996				-3.47%	6.67%	-1.68%	-12.83%	01.06.2007
ЦКБ Актив	балансиран	7.9517			7.9119				-2.35%	6.08%	-0.50%	-7.12%	01.06.2007
ЦКБ Гарант	консервативен	11.3899			11.3615				4.75%	3.26%	10.06%	4.60%	04.09.2007
Юг Маркет Фонд Мениджмънт АД													
ДФ Юг Маркет Максимум	фонд в акции	1.1547			1.1316				-5.62%	6.42%	-2.70%	3.85%	18.09.2006
ДФ Юг Маркет Оптимум	балансиран	1.0193			1.0091				-3.24%	3.79%	-0.27%	0.93%	10.06.2008

Източник: БАУД (www.baud.bg)

Валути спрямо евро

ВАЛУТА Currency	Код Code	Купува Buy	Продава Sell	Най-висока High	Най-ниска Low
ЩАТСКИ ДОЛАР	USD	1,2686	1,2687	1,2689	1,262
БРИТАНСКА ЛИРА	GBP	0,8368	0,83693	0,83743	0,83106
ЯПОНСКА ЙЕНА	JPY	112,12	112,14	112,13	110,73
ШВЕЙЦАРСКИ ФРАНК	CHF	1,3315	1,3317	1,3356	1,3261
НОРВЕЖКА КРОНА	NOK	8,0642	8,0684	8,0841	8,053
ШВЕДСКА КРОНА	SEK	9,5394	9,5436	9,5772	9,5292
КАНАДСКИ ДОЛАР	CAD	1,3197	1,3203	1,3262	1,3196
АВСТРАЛИЙСКИ ДОЛАР	AUD	1,4463	1,4468	1,4651	1,4442
УНГАРСКИ ФОРИНТ	HUF	280,49	280,87	283,7	280,25
ЧЕШКА КРОНА	CZK	25,42	25,465	25,556	25,418
РУСКА РУБЛА	RUB	39,1316	39,1548	39,2459	39,065
ПОЛСКА ЗЛОТА	PLN	4,072	4,0746	4,0962	4,0713

Най-високият курс е най-високият курс купува, най-ниският - най-ниският курс продава.
Данни от 17.00 ч българско време на 8.07.2010 г.

otp Fund Management

Взаимен фонд	Нетна стойност на активите на дял (НСАД)	Емисионна стойност (цена при покупка)	Цена при обратно изкупуване
	Цени за 1 дял за 8/07/2010		
ОТП Централно-европейски фонд в акции	€ 1,070559	€ 1,091970	€ 1,065206
ОТП Международен фонд в акции - Ю Би Ес Фонд на фондовете	€ 0,841929	€ 0,858768	€ 0,837719
ОТП - Ди Ви Ес Фонд на Фондовете в акции от развиващи се пазари	€ 0,807845	€ 0,824002	€ 0,803806

Цените са валидни за поръчки, подадени на 5/07/2010 г. Включените в цените разходи са както следва: при придобиване - 2.00% от НСАД, но не по-малко от 10 евро (левовата им равностойност) по една поръчка; при обратно изкупуване - 0.50% от НСАД.

	Цени за 1 дял за 8/07/2010		
ДСК Фонд Паричен Пазар	1,131924 лв.	1,131924 лв.	1,131924ш лв.

Цените са валидни за поръчки подадени на 8/07/2010 г. Няма разходи при емитиране и обратно изкупуване на дялове на фонда. Информация може да се получи от Call Center на "Банка ДСК" ЕАД на тел. 0700 10 375 на цената на един градски разговор и на интернет страниците www.dskbank.bg и www.otpbank.hu

sentinel ASSET MANAGEMENT

www.sentinel-am.bg
тел. 02/ 980 14 26

Договорен фонд	Стойност за един дял 8.07.2010 г: Емисионна стойност	Цена на обр. изк. до 90 дни	Цена на обр. изк. над 90 дни	Доходност: От началото на годината (Не се анюализира)	Доходност: За последните 12 месеца
Сентинел - Принсипал	**1.0064 лв.**	**0.9914 лв.**	**1.0014 лв.**	**-0,78%**	**6,39%**
Сентинел - Рапид	**1,1715 лв.**	**1,1715 лв.**		**2,25%**	**4,17%**

За ДФ „Сентинел – Принсипал" разходите по емитирането в размер на 0,5 % и по обратното изкупуване в размер на 1 % от НСА на един дял са включени в емисионната стойност, респективно в цената на обратно изкупуване за дялове, държани по-малко от 90 дни. За ДФ „Сентинел – Рапид" емисионната стойност и цената на обратно изкупуване са равни на НСА на един дял.

Цените са валидни за поръчки, подадени на 7 юли 2010 г.

За дата 8.07.2010 г.

Фондове, управлявани от "Пайъниър Инвестмънтс Австрия"	Клас дялови единици	Валута	Емисионна стойност (нетна стойност на активите на единица + такса за издаване)	Цена при обратно изкупуване (нетна стойност на активите на единица)
Фондове Пайъниър Австрия Гарантирана кошница 2010	ИР*	EUR	1094,43	1127,26

Дялови единици от фондовете, управлявани от Пайъниър Инвестмънтс Австрия, могат да бъдат придобивани чрез следните клонове на "Ейч Ви Би Банк Биохим" АД: "Аксаков" №5 - отдел "Частно банкиране", "Централен", "Батенберг", "Европа", "Витоша", "Южен парк" (София), "Варна", "Пловдив" и "Бургас". Предишни резултати на фондовете не гарантират същото представяне в бъдеще. Стойността на инвестицията и доходът от нея могат да се увеличат или да намалеят и няма гаранции - от Пайъниър Инвестмънтс Австрия, групата на "Банк Аустрия Кредитанщалт" или друго трето лице - за възвращаемост на първоначално инвестираните суми.
***Изцяло реинвестиращи**

„Ти Би Ай Асет Мениджмънт" ЕАД - Цени при прехвърляне за дата 9.07.2010 г.

ПРЕХВЪРЛЯНЕ ОТ:	ПРЕХВЪРЛЯНЕ В: Ти Би Ай Евробонд (Емисионна ст-ст)	Ти Би Ай Комфорт (Емисионна ст-ст)	Ти Би Ай Хармония (Емисионна ст-ст)	Ти Би Ай Динамик (Емисионна ст-ст)
Ти Би Ай Евробонд	N/A	13.2065	11.8995	8.0623
Ти Би Ай Комфорт	320.3527	N/A	11.8587	8.0346
Ти Би Ай Хармония	321.9489	13.0958	N/A	7.9951
Ти Би Ай Динамик	321.9489	13.0958	11.8002	N/A

Цените са в лева и са валидни за поръчки, подадени предишния работен ден. Разходите за емитиране на една акция или един дял са включени в горепосочените цени.
Цената на обратно изкупуване на една акция/един дял на съответния фонд, от който е прехвърлянето е равна на Нетната стойност на активите на една акция или на един дял на този фонд.

Индекс на деня

2.76

процента се повиши японският индекс Nikkei 225 и достигна 9535.09 пункта

По време на борсовата сесия в четвъртък измерителят добави 256 пункта към стойността си. Добрите новини от Европа и САЩ покачиха азиатските индекси

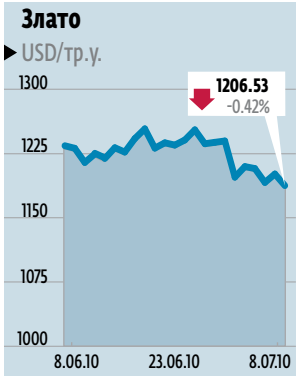

Цената на златото отбеляза понижение и по време на вчерашната сесия в Лондон достигна 1188.05 USD/тр.у. Основната причина за това беше еврото, което спечели нови 0.32%

Стока на деня

1.83

процента спечели оловото по време на вчерашната борсова сесия и достигна 1804 USD/т

Цветният метал се нареди сред най-печелившите на пазара, като добави 33 USD към стойността си. Интересът към металите се отрази и върху акциите на големите минни компании

Китай проявява силен интерес към японски дългови книжа

Георги Георгиев
ggeorgiev@pari.bg

На последната сесия доходността на десетгодишните държавни облигации на Япония слезе с 0.02% до 1.135%

Дълговата криза в Европа оказа благоприятно влияние върху търсенето на японски държавни облигации от страна на Китай. Само през май най-многолюдната държава е купила японски дълг на стойност 735.2 млрд. йени (8.3 млрд. USD) и по този начин удвои стойността на придобитите през 2010 г. облигации. По данни на финансовото министерство на Китай за периода януари - юни ценните книжа на Япония, към които Китай е проявил интерес, са били на стойност 1.28 трлн. йени, докато за цялата 2009 г. отпуснатият заем е бил за едва 78.7 млрд. йени. По този начин беше счупен рекордът от 2005 г., когато Китай се сдоби с японски дългови книжа на стойност 255 млрд. йени, което е почти пет пъти по-малко от сегашните.

За Лиу Юхау, главен икономист в Китайската академия за социални науки, това е напълно логичен ход, тъй като след задълбочаването на финансовите проблеми в Гърция китайската държава продаде голяма част от притежаваните тогава европейски дългови книжа. Стабилността, която прояви йената на фона на потъващо евро, даде повод на китайските управници да обмислят вариант за диверсифициране на валутните резерви, отдавайки по-голямо значение на японската валута.

Интересът на Китай към японски облигации е логичен от гледна точка на това, че през миналата година най-бързоразвиващата се икономика в света се превърна и в най-големия експортен пазар за Япония. Изнесените за Китай стоки през 2009 г. са се утроили спрямо количеството от 2000 г. и това до голяма степен помогна на Япония да преодолее най-тежката рецесия от края на Втората световна война.

По данни на Японската централна банка 6.2% от държавния дълг се държат от чужди инвеститори

СНИМКИ BLOOMBERG

Към май общата стойност на чуждестранния дълг, закупен от най-многолюдната държава, е стигнал 900.2 млрд. USD. В края на юни доходността на 10-годишните японски облигации падна до 1.055%, като до тази стойност се е стигало единствено в края на 2003 г. Към този момент стойността на този показател е 1.135%.

Петролът поскъпна с 5% за два дни

Георги Георгиев
ggeorgiev@pari.bg

На борсата в Ню Йорк фючърсите на петрола за август се търгуваха за 75.56 USD/б, което е увеличение от 2.04%

Данните за щатските запаси от петрол бяха водещи при образуването на цената

Цената на суровия петрол се покачи до най-високата си стойност за последната седмица, след като от Международния валутен фонд обявиха, че ръстът на глобалната икономика през 2010 г. ще стигне 4.6%, а не 4.2%, както беше прогнозирано през април. Допълнително влияние оказаха и данните за запасите от петрол в САЩ, както и изнесената в сряда информация за ръст при продажбите на дребно в Америка. Възстановяването на цената започна още в сряда, когато петролът се изкачи до 74.07 USD/б, добавяйки 2.9% към стойността си. Влияние тогава оказаха данните, изнесени от Международната асоциация на търговските центрове, от които стана ясно, че продажбите на дребно в САЩ за юни са се увеличили с повече от очакваното по-рано.

По-важни бяха предварителните прогнози на Американския петролен институт за седмичното изменение при запасите от нефт в САЩ. Според техните изчисления към края на миналата седмица количествата са намалели с 2% до 351.8 млн. барела, което е най-силният спад от началото на септември 2009 г. Официалният доклад на американското министерство на енергетиката ще бъде изнесен днес. От министерството вече направиха нови изчисления за глобалното потребление през 2010 г. Новите прогнози са за търсене в порядъка на 85.82 млн. барела дневно, докато направената през юни прогноза беше за дневно потребление от 85.51 млн. барела.

На борсата в Ню Йорк фючърсите на петрола за август се търгуваха за 75.56 USD/б, което е увеличение от 2.04%. При сорта Брент за същия период поскъпването стигна 1.58% до 74.67 USD/б.

Европа спечели от стрес теста

Георги Георгиев
ggeorgiev@pari.bg

Германският измерител DAX добави 0.79% към стойността си и достигна 6040.56 пункта

Европейските фондови пазари отчетоха трета поредна печеливша сесия, след като Международният валутен фонд увеличи прогнозите си за ръста на глобалната икономика до 4.6%. От друга страна, положителният резултат от стрес тестовете на 91 европейски банки успокои опасенията на инвеститорите около стабилността на финансовата система в Европа. На същата положителна вълна бяха и пазарите в САЩ и Азия, където добрите новини за безработицата в Америка и Австралия качиха пазарите с близо 2%.

Сред най-печелившите в Европа бяха именно финансовите институции, които спечелиха максимума от апела на Credit Suisse Group AG, отправен към инвеститорите да залагат на банковите книжа. Най-големият германски измерител DAX добави 0.79% към стойността си и достигна 6040.56 пункта. Търгуваната там Deutsche Bank регистрира печалба от 3.74% до 49.23 EUR. Френският индекс CAC 40 отчете ръст от 1.67% до 3541.52 пункта, а акциите на най-голямата френска банка, листната там, поскъпнаха с 3.57% до 49.69 EUR. Английският й конкурент Barclays Plc, регистриран на борсата в Лондон, отбеляза печалби от порядъка на 4% до 3.03 GBP.

Акциите на Xstrata поскъпнаха с 3.2% до 9.386 GBP. Другата голяма добивна компания BHP Billiton Ltd. регистрира печалба от 2.5% до 18.335 GBP.

О Б Я В А

Изпълнителна агенция "Военни клубове и военно-почивно дело", гр. София, бул. "Цар Освободител" № 7, тел. 02/935-89-25, 02/935-89-26, основание чл. 16, ал. 2 във връзка с чл. 19 от Закона за държавната собственост, чл. 13 и чл. 43 от Правилника за прилагане на Закона за държавната собственост, обявява търг с явно наддаване за отдаване под наем на недвижим имот – публична държавна собственост, представляващ заведение за хранене и клуб на офицера в София, находящ се в гр. София, ул. „6-ти септември" № 3.

Предназначение на имота – заведение за хранене и клуб на офицера в София.

Срок на наемното отношение – 10 (десет) години.

Начална тръжна месечна наемна цена – 9000 (девет хиляди) лева. Съгласно ЗДДС, върху договорената месечна цена се начислява 20% ДДС.

Начин на плащане – по банков път по сметка на Изпълнителна агенция "Военни клубове и военно-почивно дело": IBAN – BG18 UNCR 9660 3120 1717 11, BIC код – UNCRBGSF в Уникредит Булбанк.

Други специфични условия (изисквания към кандидата):

• да бъде търговец по смисъла на Търговския закон с основна дейност ресторантьорство;

• да притежава не по-малко от 5 обекта с не по-малко от 300 места за сядане общо през последните три години;

• да има приходи от основната дейност – ресторантьорство – не по-малко от 3 000 000 лв. за последните две години;

• да представи инвестиционна програма за обекта за не по-малко от 500 000 лева, от които поне 300 000 лева – извършени през първата година;

• да разкрие не по-малко от 30 работни места;

• да обособи втория етаж от обекта като клуб на офицера, достъп до който да имат само офицери, притежаващи ленски карти за клуба;

• да предлага на членовете на клуба храни и напитки на цени с 30% отстъпка от цените на храните и напитките, предлагани в заведението.

Цена на тръжната документация – 48 (четиридесет и осем) лева с ДДС.

Тръжната документация се заплаща по банков път по сметка на Изпълнителна агенция "Военни клубове и военно-почивно дело": IBAN – BG18 UNCR 9660 3120 1717 11, BIC код – UNCRBGSF в Уникредит Булбанк и се получава в сградата на Изпълнителна агенция "Военни клубове и военно-почивно дело", гр. София, бул. "Цар Освободител" № 7, от 12.07.2010 г. до 23.07.2010 г. всеки работен ден от 10.00 до 12.00 и от 14.00 до 17.00 часа, тел. за контакти 02/935-89-25, 02/935-89-26.

Дати за оглед на обекта: всеки работен ден от 26.07.2010 г. до 06.08.2010 г. от 10.00 до 17.00 часа, след закупуване на тръжна документация и подадена заявка за оглед. Огледът се извършва не по-рано от 2 дни след подаване на заявката. Тел. за контакти: 02/935-89-25, 02/935-89-26.

Депозит за участие – 15 000 (петнадесет хиляди) лева с ДДС, платими по банков път – по сметка на Изпълнителна агенция "Военни клубове и военно-почивно дело": IBAN – BG84 UNCR 9660 3320 1717 19, BIC код – UNCRBGSF в Уникредит Булбанк.

Стъпка на наддаване – 100 (сто) лева.

Търгът ще се проведе на 10.08.2010 г. от 10.00 часа в сградата на Изпълнителна агенция "Военни клубове и военно-почивно дело", гр. София, бул. "Цар Освободител" № 7.

Заявления за участие в търга се подават и приемат в сградата на Изпълнителна агенция "Военни клубове и военно-почивно дело", гр. София, бул. "Цар Освободител" № 7 от 02.08.2010 г. до 09.08.2010 г., всеки работен ден от 10.00 до 12.00 и от 14.00 до 16.00 часа, тел. за контакти: 02/935-89-25, 02/935-89-26.

РЕПУБЛИКА БЪЛГАРИЯ
Изпълнителна агенция за насърчаване на
малките и средните предприятия

ОБЯВЛЕНИЕ

по чл. 10а, ал. 2 от Закона за държавния служител
(обн. ДВ, бр. 67/1999 г., посл. изм. бр. 46/2010 г.)

Изпълнителна агенция за насърчаване на малките и средните предприятия
на основание чл. 10 и чл. 10а от Закона за държавния служител, във връзка с чл. 3, ал. 1 и чл. 13, ал. 1 от Наредбата за провеждане на конкурсите за държавни служители

обявява конкурс:

1. За назначаване на държавен служител на длъжността **„старши експерт" в сектор „Програмиране", отдел „Подготовка и избор на проекти", Главна дирекция „Конкурентоспособност и иновации"** в Изпълнителната агенция за насърчаване на малките и средните предприятия.

2. Кратко описание на длъжността: дейности, свързани с изработването на Насоки за кандидатстване за предоставяне на безвъзмездна финансова помощ и пакет документи към тях по проекти, финансирани по ОП "Развитие на конкурентоспособността на българската икономика".

3. Минимални изисквания за заемане на длъжността (съгласно ЕКДА):
- висше образование, степен бакалавър;
- предпочитана специалност от области на висшето образование „Технически науки", „Хуманитарни науки" и „Социални, стопански и правни науки" (Право и Икономика)
- IV младши ранг или
- професионален опит – 3 години.

4. Допълнителни умения и квалификации, носещи предимство за кандидатите:
- владеене на английски език или друг език от официалните езици на ЕС (писмено и говоримо) ;
- професионален опит в дейности, по наблюдение на проекти, финансирани от Структурните фондове на ЕС;
- познания в областта на Структурните и Предприсъединителните фондове на ЕС;
- умения за работа с компютър, програмни продукти (Microsoft Office) и интернет.

5. Начин на провеждане на конкурса: тест и интервю.

6. Размер на основната заплата за длъжността – 537 лв.

7. Необходими документи за кандидатстване:
- Заявление по образец (Приложение № 2 към чл. 17 от Наредбата за провеждане на конкурсите за държавни служители);
- Декларация от лицето, че е пълнолетен български гражданин, не е поставено под запрещение, не е осъждано за умишлено престъпление от общ характер на лишаване от свобода и не е лишено по съответен ред от правото да заема определена длъжност;
- Копия от документи за придобитата образователно-квалификационна степен и/ или
придобита правоспособност;
- Копие от документите, удостоверяващи продължителността на професионалния опит;
- Копие от документи, удостоверяващи владеенето на английски език или друг език от официалните езици на ЕС (писмено и говоримо).

8. Място и срок за подаване на документите – документите се подават лично или чрез пълномощник в Изпълнителна агенция за насърчаване на малките и средните предприятия, гр. София, пл. "Св. Неделя" №1, ет.4, стая 205, в 10-дневен срок от публикуване на обявлението за конкурса

9. Общодостъпно място, на което ще се обявяват списъците или други съобщения във връзка с конкурса – фоайето на партерния етаж на сградата на пл. "Св. Неделя" №1, София.

Пари

Корпоративни съобщения и обяви на държавни институции

Цена за публикация: 0.66 лв. /колон мм/ без ДДС

ЗАЯВКИ НА ТЕЛ: 02/4395 853

НАЦИОНАЛНА АГЕНЦИЯ ЗА ПРИХОДИТЕ

СЪОБЩЕНИЕ ЗА ПРОДАЖБА ЧРЕЗ ТЪРГ С ТАЙНО НАДДАВАНЕ
№ 23509/2000/114180/16.06.2010г.

Подписаният ЦВЕТЕЛИН АНГЕЛОВ ЦВЕТАНОВ, публичен изпълнител при ТД на НАП - Варна, ИРМ - Русе, съобщавам, че по изпълнително дело № 23509/2000г. по описа на същата дирекция ще се проведе търг с тайно наддаване, по реда на чл. 251 - чл. 254 от ДОПК, в сградата на ТД на НАП - Варна, ИРМ - Русе, ул. „Ангел Кънчев" № 1, на 23.07.2010г., от 11.00ч. на следните движими вещи: 58 бр. тролебуси при първоначална цена 420 900.00 лв., съгласно приложен списък /Приложение 1/.

Огледът на вещите ще се извършва всеки присъствен ден от 14.07.2010г. до 20.07.2010г., от 10.00ч. до 16.00ч., на адрес: гр. Русе, бул. "Трети март" № 74.

Предложенията за участие в търга се подават в сградата ТД на НАП - Варна, ИРМ - Русе, ул. „Ангел Кънчев" № 1 всеки присъствен ден 14.07.2010г. до 20.07.2010г., от 10.00ч. до 16.00ч.

Разглеждането на предложенията ще се извърши на 23.07.2010г. от 11.00ч., в сградата на ТД на НАП - Варна, ИРМ - Русе, ул. „Ангел Кънчев" № 1.

Депозитът за участие в търга, в размер 20 на сто от обявената начална продажна цена, се внася по банков път до 20.07.2010г., в ТБ СИБАНК АД, клон Варна, IBAN: BG83 BUIB 7898 3330 3650 03, BIC: BUIBBGSF

Условията и правилата за провеждане на търга, както и списък на вещите с тяхното описание и продажна цена са на разположение в сградата на ТД на НАП - Варна, ИРМ - Русе, ул. „Ангел Кънчев" № 1 и на страницата на НАП в ИНТЕРНЕТ на адрес: www.nap.bg.

За контакти: телефон 082/ 860 655

РЕПУБЛИКА БЪЛГАРИЯ
Изпълнителна агенция за насърчаване на
малките и средните предприятия

ОБЯВЛЕНИЕ

по чл. 10а, ал. 2 от Закона за държавния служител
(обн. ДВ, бр. 67/1999 г., посл. изм. бр. 46/2010 г.)

Изпълнителна агенция за насърчаване на малките и средните предприятия
на основание чл. 10 и чл. 10а от Закона за държавния служител, във връзка с чл. 3, ал. 1 и чл. 13, ал. 1 от Наредбата за провеждане на конкурсите за държавни служители

обявява конкурс:

1. За назначаване на държавен служител на длъжността **„главен експерт" в сектор „Канцелария", отдел „Административно-стопански", Дирекция „Финансово и административно-правно обслужване"** в Изпълнителната агенция за насърчаване на малките и средните предприятия

2. **Кратко описание на длъжността**: Приема и регистрира в информационно-деловодната система (ИДС) на агенцията и изпраща в съответните структурни звена входящата, вътрешната и изходящата кореспонденция; води отчетност за получената и изпращаната кореспонденция в ИДС и др.

3. **Минимални изисквания** за заемане на длъжността (съгласно ЕКДА):
- висше образование, степен Бакалавър;
- предпочитана специалност от области на висшето образование „Хуманитарни науки", „Технически науки", „Социални, стопански и правни науки" (Право и Икономика)
- IV младши ранг или 3 години професионален опит.

4. Допълнителни умения и квалификации, носещи предимство за кандидатите:
- професионален опит в дейности, осъществявани в области: на информационно-деловодната система на административни структури и на административното обслужване;
- познания в областта на Структурните фондове на ЕС , ФАР и НИФ;
- комуникативност, умения за общуване и работа в екип;
- умения за работа с компютър, програмни продукти и интернет.

5. **Начин на провеждане на конкурса:** тест и интервю.

6. Размер на основната заплата за длъжността – 581 лв.

7. Необходими документи за кандидатстване:

7.1. Заявление по образец (Приложение № 2 към чл. 17 от Наредбата за провеждане на конкурсите за държавни служители);

7.2. Декларация от лицето, че е пълнолетен български гражданин, не е поставено под запрещение, не е осъждано за умишлено престъпление от общ характер на лишаване от свобода и не е лишено по съответен ред от правото да заема определена длъжност;

7.3. Копия от документи за придобитата образователно-квалификационна степен и/ или
придобита правоспособност;

7.4. Копие от документите, удостоверяващи продължителността на професионалния опит.

8. Място и срок за подаване на документите – документите се подават лично или чрез пълномощник в Изпълнителна агенция за насърчаване на малките и средните предприятия, гр. София, пл. "Св. Неделя" №1, ет.4, стая 205, в 10-дневен срок от публикуване на обявлението за конкурса

9. Общодостъпно място, на което ще се обявяват списъците или други съобщения във връзка с конкурса – фоайето на партерния етаж на сградата на пл. "Св. Неделя" №1, София.

РЕПУБЛИКА БЪЛГАРИЯ
Изпълнителна агенция за насърчаване на
малките и средните предприятия

ОБЯВЛЕНИЕ

по чл.10а, ал.2 от ЗДСЛ (обн., ДВ, бр.67 / 1999г., посл. изм., бр.46/2010 г.)

Изпълнителна агенция за насърчаване на малките и средните предприятия
на основание чл. 10 и чл. 10а от Закона за държавния служител, във връзка с чл. 3, ал. 1 и чл. 13, ал. 1 от Наредбата за провеждане на конкурсите за държавни служители
обявява конкурс:

1. За назначаване на държавен служител за длъжността **„старши експерт" в Териториално звено Пловдив, отдел „Подготовка и избор на проекти", Главна дирекция „Конкурентоспособност и иновации"** към Изпълнителната агенция за насърчаване на малките и средните предприятия.

2. **Кратко описание на длъжността**: участие в дейности, свързани с провеждането на тръжни процедури за приемане и административна оценка на предложения по проекти, финансирани по ОП «Конкурентоспособност» на регионално ниво; участва в приема и регистрацията на проектните предложения на регионално ниво; въвежда данни в ИСУН; изготвя писма, доклади и други.

3. Минимални изисквания за заемане на длъжността (съгласно ЕКДА):
- висше образование, степен бакалавър;
- предпочитана специалност от области на висшето образование „Технически науки", „Хуманитарни науки" и „Социални, стопански и правни науки" (Право и Икономика)
- IV младши ранг или
- професионален опит – 3 години.

4. Допълнителни умения и квалификации, носещи предимство за кандидатите:
- владеене на английски език или друг език от официалните на ЕС език (писмено и говоримо) ;
- познания в областта на провеждането на тръжни процедури;
- познания в областта на Структурните и Предприсъединителните фондове на ЕС;
- умения за работа с компютър, програмни продукти (Microsoft Office) и интернет.

5. Начин на провеждане на конкурса: тест и интервю.

6. Размер на основната заплата за длъжността – до 466 лв.

7. **Необходими документи за кандидатстване**:
- Заявление по образец /Приложение № 2 към чл. 17 от Наредбата за провеждане на конкурсите за държавни служители/;
- Декларация от кандидата, че е пълнолетен български гражданин, не е поставен под запрещение, не е осъждан за умишлено престъпление от общ характер на лишаване от свобода и не е лишен по съответен ред от правото да заема определената длъжност;
- Копия от документи за придобитата образователно-квалификационна степен. Документите, издадени в чужбина се предоставят в легализиран превод на български език и след необходимото признаване и легализация от съответните оправомощени органи в Република България.
- Копие от документите, удостоверяващи продължителността на професионалния опит;
- Копие от документи удостоверяващи владеенето на английски език или друг език от официалните езици на ЕС (писмено и говоримо).

8. **Място и срок за подаване на документите** – документите се подават лично или чрез пълномощник в деловодството на Изпълнителна агенция за насърчаване на малките и средните предприятия, гр. София, пл. "Св. Неделя" №1, в 10-дневен срок от публикуване на обявлението за конкурса.

9. **Общодостъпно място**, на което ще се обявяват списъците или други съобщения във връзка с конкурса – фоайето на партерния етаж на сградата на пл. "Св. Неделя" №1, София.

РЕПУБЛИКА БЪЛГАРИЯ
Изпълнителна агенция за насърчаване на
малките и средните предприятия

ОБЯВЛЕНИЕ

по чл. 10а, ал. 2 от ЗДСЛ (обн. ДВ, бр. 67/1999 г., посл. изм. бр. 46/2010 г.)

Изпълнителна агенция за насърчаване на малките и средните предприятия
на основание чл. 10 и чл. 10а от Закона за държавния служител, във връзка с чл. 3, ал. 1 и чл. 13, ал. 1 от Наредбата за провеждане на конкурсите за държавни служители
обявява конкурс:

1. За назначаване на държавен служител за длъжността **„главен експерт" в Териториално звено София, отдел „Подготовка и избор на проекти", Главна дирекция „Конкурентоспособност и иновации"** към Изпълнителната агенция за насърчаване на малките и средните предприятия.

2. **Кратко описание на длъжността**: участие в дейности, свързани с провеждането на тръжни процедури за приемане и административна оценка на предложения по проекти, финансирани по ОП «Конкурентоспособност»; участва в приема и регистрацията на проектните предложения; въвежда данни в ИСУН; изготвя писма, доклади и други.

3. Минимални изисквания за заемане на длъжността (съгласно ЕКДА):
- висше образование, степен бакалавър;
- предпочитана специалност от области на висшето образование „Технически науки", „Хуманитарни науки" и „Социални, стопански и правни науки" (Право и Икономика)
- IV младши ранг или
- професионален опит – 3 години.

4. Допълнителни умения и квалификации, носещи предимство за кандидатите:
- владеене на английски език или друг език от официалните езици на ЕС (писмено и говоримо);
- познания в областта на провеждането на тръжни процедури;
- познания в областта на Структурните и Предприсъединителните фондове на ЕС;
- умения за работа с компютър, програмни продукти (Microsoft Office) и интернет.

5. Начин на провеждане на конкурса: тест и интервю.

6. Размер на основната заплата за длъжността – до 581 лв.

7. **Необходими документи за кандидатстване**:
-Заявление по образец (Приложение № 2 към чл. 17 от Наредбата за провеждане на конкурсите за държавни служители);
- Декларация от кандидата, че е пълнолетен български гражданин, не е поставен под запрещение, не е осъждан за умишлено престъпление от общ характер на лишаване от свобода и не е лишен по съответен ред от правото да заема определената длъжност;
- Копия от документи за придобитата образователно-квалификационна степен. Документите, издадени в чужбина се предоставят в легализиран превод на български език и след необходимото признаване и легализация от съответните оправомощени органи в Република България.
- Копие от документите, удостоверяващи продължителността на професионалния опит;
- Копие от документи удостоверяващи владеенето на английски език или друг език от официалните езици на ЕС (писмено и говоримо).

8. **Място и срок за подаване на документите** – документите се подават лично или чрез пълномощник в деловодството на Изпълнителната агенция за насърчаване на малките и средните предприятия, гр. София, пл. "Св. Неделя" №1, в 10-дневен срок от публикуване на обявлението за конкурса.

9. **Общодостъпно място**, на което ще се обявяват списъците или други съобщения във връзка с конкурса – фоайето на партерния етаж на сградата на пл. "Св. Неделя" №1, София.

РЕПУБЛИКА БЪЛГАРИЯ
Изпълнителна агенция за насърчаване на
малките и средните предприятия

ОБЯВЛЕНИЕ

по чл. 10а, ал. 2 от ЗДСЛ (обн. ДВ, бр. 67/1999 г., посл. изм. бр. 46/2010 г.)

Изпълнителна агенция за насърчаване на малките и средните предприятия
на основание чл. 10 и чл. 10а от Закона за държавния служител, във връзка с чл. 3, ал. 1 и чл. 13, ал. 1 от Наредбата за провеждане на конкурсите за държавни служители
обявява конкурс:

1. За назначаване на държавен служител за длъжността **„главен експерт" в сектор „Търгове и договаряне", отдел „Подготовка и избор на проекти", Главна дирекция „Конкурентоспособност и иновации"** към Изпълнителната агенция за насърчаване на малките и средните предприятия.

2. **Кратко описание на длъжността**: участие в дейности, свързани с процеса по набиране, оценка и договаряне на проекти финансирани по ОП «Конкурентоспособност»; подготовка и провеждане на тръжни процедури по проекти, финансирани по национални схеми за безвъзмездна помощ; участва в оценителни комисии; изготвя проекти на договори и анекси към тях за предоставяне на безвъзмездна помощ по ОПК и други.

3. Минимални изисквания за заемане на длъжността (съгласно ЕКДА):
- висше образование, степен бакалавър;
- предпочитана специалност от области на висшето образование „Технически науки", „Хуманитарни науки" и „Социални, стопански и правни науки" (Право и Икономика)
- IV младши ранг или
- професионален опит – 3 години.

4. Допълнителни умения и квалификации, носещи предимство за кандидатите:
- владеене на английски език или друг език от официалните езици на ЕС (писмено и говоримо);
- познания в областта на провеждането на тръжни процедури;
- познания в областта на Структурните и Предприсъединителните фондове на ЕС;
- умения за работа с компютър, програмни продукти (Microsoft Office) и интернет.

5. Начин на провеждане на конкурса: тест и интервю.

6. Размер на основната заплата за длъжността – до 581 лв.

7. **Необходими документи за кандидатстване**:
- Заявление по образец /Приложение №2 към чл. 17 от Наредбата за провеждане на конкурсите за държавни служители/;
- Декларация от кандидата, че е пълнолетен български гражданин, не е поставен под запрещение, не е осъждан за умишлено престъпление от общ характер на лишаване от свобода и не е лишен по съответен ред от правото да заема определената длъжност;
- Копия от документи за придобитата образователно-квалификационна степен. Документите, издадени в чужбина се предоставят в легализиран превод на български език и след необходимото признаване и легализация от съответните оправомощени органи в Република България.
- Копие от документите, удостоверяващи продължителността на професионалния опит;
- Копие от документи удостоверяващи владеенето на английски език или друг език от официалните на езици ЕС (писмено и говоримо).

8. **Място и срок за подаване на документите** – документите се подават лично или чрез пълномощник в деловодството на Изпълнителната агенция за насърчаване на малките и средните предприятия, гр. София, пл. "Св. Неделя" №1, в 10-дневен срок от публикуване на обявлението за конкурса.

9. **Общодостъпно място**, на което ще се обявяват списъците или други съобщения във връзка с конкурса – фоайето на партерния етаж на сградата на пл. "Св. Неделя" №1, София.

Обявлението за конкурса се публикува в регистъра по чл. 61, ал. 1 от Закона за администрацията, в един централен ежедневник и се поставя на таблото на партерния етаж на сградата на пл. "Св. Неделя" №1.

АВТОПАРИ

Журналист:
Драгомир Попов

Реклама:
Мария Секулова
msekulova@pari.bg
tel. 4395-872

Volkswagen Touareg

Двигател **V-образен 6-цилиндров**
Работен обем **2967 куб. см**
Мощност **240 к.с./176 kB**
Въртящ момент **550 Нм при 2000 об./мин**
Трансмисия **осемстепенна автоматична**
Тегло **2099 кг**
Ускорение 0-100 км/ч **7.8 сек**
Максимална скорост **218 км/ч**
Среден разход **7.4 л/100 км**
Емисии CO2 на км **195 г**
Цена на тестовия автомобил **114 000 лв.**

Ловец на впечатления

Новият Volkswagen Touareg мери сили с луксозните лимузини

Колаж: Вихър Ласков

Попитайте приятел какво най-много харесва в джиповете и освен ако не е ловец, задължително ще отговори, че в тях гледа отвисоко. Малко повърхностно, но много откровено, стотици хора се прехласват по добрия обзор, чувството за надмощие и свободата, която осигуряват SUV автомобилите. Определено не съм част от тази група, но това не означава, че бих отказал едно кръгче с новия Volkswagen Touareg с надеждата да се впечатля.

Илюзионистът

На пръв поглед новият Touareg изглежда доста помалък от своя предшественик и ако не се загледате, рискувате да го сбъркате на размери с Tiguan. Оглед втори - нищо подобно. Служейки си с умела оптическа измама, дизайнерският екип на Валтер де Силва е успял да създаде по-динамичен профил, с който намеква за олекотената с 200 кг конструкция. Всъщност новият германски SUV се е смалил на височина, но е по-дълъг от предишния модел с повече от 4 см. Не звучи много, но със сигурност глезените и колената на седящите отзад ще го оценят.

Най-слабият двигател в гамата (V6 TDI) въобще не е слаб и на хартия генерира мощност от 240 к.с. В ежедневието тя позволява на тежащата над два тона машина да засрами самонадеяния собственик на луксозния седан, когото вече дори не забелязвате в огледалото за обратно виждане. На магистралата дизеловият Volkswagen Touareg се държи като лек автомобил и с максималната си скорост от 218 км/ч оправдава високите заплати на инженерите в аеродинамичния тунел във Волфсбург. Новата 8-степенна автоматична трансмисия е като камериерка в петзвезден хотел - разбирате за съществуването ѝ само заради добре свършената работа. Преминаването през предавките се случва неусетно и по начин, който гарантира, че въртящият момент от 550 Нм ще бъде оползотворен максимално.

Хулиганът

Напук на всички новият Touareg е лошо момче, което не бяга от отговорност и няма нищо против да се изцапа. Едва ли някой от бъдещите собственици на автомобил с базова цена от 94 200 лв. би го подложил на сериозни офроуд изпитания. Ако някога се озовете с новия Touareg в Пампорово и ви хрумне да се разходите до живописното село Широка лъка, не поемайте по асфалтирания път. Убийте два-три часа от времето си за почивка и атакувайте калните планински пътеки. Нищо няма да му стане, все пак е джип. При това джип, който се предлага с въздушно окачване, адаптивни амортисьори, офроуд режим и достатъчно клиренс за преминаването над заспала планинска коза. Тя и бездруго няма да се събуди заради силно обезшумения двигателен отсек.

Адаптации

Touareg иска да се чувствате комфортно и не изпуска положението от контрол дори при променливи условия. Електронни асистенти като адаптивно окачване вече се предлагат и в по-евтини автомобили, но практични ли са в ежедневието? В новия Volkswagen Touareg - да. Да предположим, че бързате за среща в съседния град, смъквате окачването до долу и втвърдявате амортисьорите, за да получите повече стабилност. Идва обаче участък с много кръпки и неравности, вибрациите от които заплашват да намачкат гърба на бялата ви риза. Намаляването на скоростта е излишно, просто настройте окачването на комфортен режим и преодолейте с пренебрежение тази грешка на пътното строителство. Volkswagen Touareg не прави нищо, за което не сте го помолили. Ако някоя система ви се струва досадна, просто трябва да я изключите и тя няма да ви безпокои. Touareg не се опитва да мисли вместо вас, той ви уважава и иска да работите в екип. Той няма нищо против да свърши работата вместо вас и да ви повози, но предпочита да бъде управляван. Той ще ви спаси от неприятна ситуация още преди да сте изгубили контрол, но няма да размахва пръст и да ви прави забележки. Да, Touareg ме впечатли, но високата позиция на седене определено не влиза в списъка ми с доводи.

Двойно задвижване

4Motion (серийно): разпределителна кутия Torsen и възможност за изкачване на наклони до 31 градуса; 4XMotion: централен диференциал, понижаващи предавки и преодоляване на наклони до 45 градуса

Комфорт

VW създаде съвсем нова концепция за седалките на Touareg.
Тя включва пълни електрически настройки, надуваеми въздушни камери и активна климатизация. Седалките създават усещането, че стоите на удобен диван, а не пред волана

WEEKEND

Редактор:
Ани Коджаиванова
ani.kodzhaivanova@pari.bg
tel. 4395-845

Реклама:
Мария Секулова
msekulova@pari.bg
tel. 4395-872

Цена

20

▸ лв. е средната цена за дегустация на три вида вина с включен кетъринг от сирена и мезета. Цената расте с броя на вината и храната към тях

Отбивки

Винените турове са една чудесна алтернатива за уикенда

Помните ли филмът "Отбивки", в който двама приятели тръгват на пътешествие, обикаляйки винарските изби в Калифорния? Там и в някои части на Европа - особено във Франция и Италия, винениятъ туризъм е популярно и доста скъпо удоволствие за ценители.

Той включва посещения на няколко винарни из един регион, опознавателни турове в имения, запознаване с производствените процеси и най-приятната част - дегустации на вина, често съпроводени с изискани гурме менюта.

Вече и у нас

Повечето винзаводи у нас са много стари и не може да се каже, че са кой знае колко привлекателни. В последните години обаче се появиха модерни по-малки и по-големи винарски изби, които предприемат стъпки в насока туризъм и предлагат винени турове и дегустации, макар и по-скромни в сравнение със световните мащаби.

Пътувайки към Южното Черноморие например, няма как да не сте забелязали симпатично шато, кацнало на един хълм до пътя малко преди Сливен. Сигурно много пъти сте го заглеждали с любопитство, но сте продължавали по пътя към морето.

Шато Windy Hills е само една от многото отбивки, в които си струва да спрем, а защо и да не ги превърнем в крайна дестинация. Още повече че някои от винарните имат хотелска част и може да предложат един завършен уикенд продукт.

Винена култура

Винениятъ туризъм е особено приятен начин да релаксираме с приятели на чаша вино, а и да научим нещо, защото около виното винаги има интересни истории.

Стандартното предложение е едночасова обиколка из винарната - от лозята през всички стъпки на производствения процес и, разбира се, дегустации, най-често придружени с кетъринг. Цените у нас са доста умерени и варират в зависимост от това колко степенна дегустация сте избрали и какво е менюто към нея.

Все още интересът от страна на българите е сравнително слаб, казват собствениците на изби.

По-често посещенията са от страна на чужди туристи, които разнообразяват почивката си. Но със сигурност това ще се променя с времето, тъй като с производството на хубави и качествени вина у нас растат и винената култура, и интересът на потребителите.

Дегустации и още нещо

Винените турове и дегустации са едни от най-приятните, буквално омайни и вкусни изживявания, за които си заслужава да замените един уикенд на морето. Или пък не - съвсем постижимо е и да ги съчетаете. Такива възможности предлага както Северното, така и Южното Черноморие.

Много от другите винарни пък са в близост до културно-исторически обекти като изба "Старосел", едва на няколко километра от тракийската гробница на одриския цар Ситалк. Там предлагат и интересни SPA процедури с вино, каквито има и в Брестовица в изба "Тодорофф". Но дори само приятната обстановка, спокойствието, красивата природа наоколо и хубавото вино са достатъчна гаранция за добро прекарване.

Големи и модерни изби като "Загрей" до Първомай, "Катаржина" в Сакар, "Беса Валей" в село Огняново близо до Пазарджик са истински острови на спокойствието сред хиляди декари лозя.

Ани Коджаиванова

Как да отида на винен тур

▸ Някои изби работят с туроператори, но за българските потребители е по-лесно просто да си набележат изба и да попитат за възможностите по телефона или чрез сайта на винарната.

▸ Много хора се доверяват на съветите на приятели и това, разбира се, е най-добрият начин. Не предприемайте изненадващи посещения, тъй като това все пак са действащи изби и не всеки момент е подходящ.

▸ Осведомете се и дали е нужно да бъде сформирана по-голяма група, тъй като някои изби не предлагат турове за по-малко от поне петима души.

Винен Мондиал 2010

Фестивал на виното в Брестовица

Винарска изба "Тодорофф" организира за първа година фестивал на виното, наречен "Винен Мондиал 2010". Събитието започва този

уикенд и ще продължи през трите уикенда на юли и първите три уикенда на септември. По време на фестивала в избата в Брестовица ще има дегустации на вина от 5 континента, демонстрации на съчетаване на вино и храна, шоу кукинги и кулинарни демонстрации на майстори готвачи, кулинарна изложба. Друг акцент са сомелиерски семинари за съчетаване на вино и храни, както и уроци по купажиране на вино. Ще има още и лекции, посветени на винотерапия и SPA процедури с вино, а музика на живо с популярни български изпълнители е друга атракция от програмата. Отделно за желаещите ще бъдат организирани и винени турове из региона. Фестивалът ще завърши с откриване на гроздоберната кампания за 2010 г.

Винена карта на България

Няколко са регионите у нас, където има концентрация на подходящи за посещения изби

По света винените турове се практикуват в определени винарски региони, а не в хаотично и случайно подбрани изби. В България много от избите са чудесни сами по себе си, но районите все още са в процес на обособяване. И все пак можем да посочим поне няколко.

Тракийска долина

Пловдив е може би най-добрата отправна точка за винен туризъм. Тук се простира Тракийската долина - един от най-старите винарски региони не само на българска земя, а и в света. Оттам идва гроздето за много изби из цяла България.

Наблизо е село Брестовица, само в което има пет изби. Заслужават си и винарните в с. Огняново - на "Беса Валей", както и избата на "Загрей" до Първомай, а в региона на Хисар не пропускайте изба "Старосел".

Сакар

Югоизточният регион също започва да се обособява като силно винарски. В ъгълчето, където се срещат трите граници - българската, турската и гръцката, в красивия Сакар, е изба "Катаржина". В Южен Сакар е и добиващата все повече популярност "Кастра Рубра". Близо до Харманли се намират още няколко изби - "Малката звезда", изба "Сакар", вила "Любимец" и др., а регионът започва да става известен с топлите си и меки вина.

По пътя за морето

Няколко модерни изби има и в Източна България. Около Сливен това са шато Windy Hills, както и избата на "Домейн Бойар", която е интересна със своята дегустационна "Къща на виното". Още по на изток няма как да подминем и шато "Карнобат", за да стигнем до Черноморието - друг стар винарски регион. Препоръчани спирки тук са Поморие с неговото "Черноморско злато" и винарска изба "Медово", съвсем близо до Слънчев бряг, която предлага интересно съчетание между вина и демонстрация на стари занаяти. На север пък най-добрата атракция е избата в Евксиноград, която освен хубави вина пази и много интересни истории.

Как протича виненият тур

Дегустацията е най-сладката, но не и единствената част

Винените турове обикновено започват с кратка разходка из лозята на избата, където домакините презентират сортовете, които отглеждат. Там е и началната точка на тура, по време на който технолозите от избата развеждат посетителите през всички стъпки на производствения процес - от брането през подбора, мачкането, ферментацията, купажирането, отлежаването в бъчви и бутилирането.

Омайно

Самата дегустация, разбира се, е най-атрактивната част. Тя най-често се води от енолога на избата, който навигира гостите из необятния свят на вкусовете и ароматите на виното. В някои изби има и сомелиер - специалистът, който знае най-добре кое вино с каква храна може да бъде съчетано. Стандартната дегустация включва три или пет вина, но има такива и със седем-осем.

Нерядко към дегустацията вървят и мезета, най-често плато сирена, но може и да не са включени в пакета. Цените започват от 10 лв. за дегустация на три вина без храна и стигат до 50-60 лв., ако има включен обяд или вечеря. Някои изби предлагат и хотелска част - бутиковият хотел на "Тодорофф", комплексът в Старосел, както и шато Windy Hills.

Атрактивно

По-старателните са се погрижили и за други малки жестове и приятни изненади, като подаръчета, закачливи сертификати, възможност сами да бутилирате или да купажирате бутилка вино и др. Другото предимство е, че можете да закупите и по-изгодно виното, което ви е харесало. В крайна сметка получавате едно хубаво изживяване, научавате интересни неща, а настроението ви скача с около 20 градуса нагоре.

Ани Коджаиванова

Сомелиерство за начинаещи

Винените турове са чудесен начин за натрупване на базисни знания в тази сфера

Винените турове са добра възможност да се запознаем, макар и бегло, с възможностите за съчетаването на вино с храни. Като част от дегустацията домакините вероятно ще ви дадат и информация с какви храни е подходящо да се комбинират техните вина.

Тази компетенция е от сферата на сомелиерството. Сомелиерът е специалистът, който се среща в изисканите ресторанти и се грижи за винените желания на клиентите и съчетаването на вина и ястия, а това е наистина сложна наука, граничеща с изкуство. И се простира много по-далече от клишето бяло вино с пилешко и червено със свинско.

Винените турове са чудесен начин за натрупване на базисни знания в тази сфера, с които да впечатлите сомелиера, вместо да попитаме "кой пък си ти". Ако въобще го срещнем, защото у нас такива специалисти има в не повече от десетина ресторанта из цялата страна.

И зимните курорти има

Боровец привлича туристи с екстремни забавления и комбинирани пакети от услуги

Времето на летните отпуски дойде, а с него и нуждите на човек да избяга от сивото ежедневие. И какъв по-подходящ момент от лятото да се отдадеш на почивка и да забравиш проблемите. Но в сезона за отдих заетите в туристическия бизнес работят най-много. Курортите по морето трупат капитали, а планинските се борят за оцеляване. Конкуренцията става все по-жестока и тя се изразява не само в непрекъснато падащите цени на нощувките, а и в атракционите, които предлагат планините. Прекалено свитият пазар кара хотелиерите да стават по-изобретателни и непрекъснато да допълват и обогатяват пакетите от предлагани услуги и развлечения.

В сърцето на Рила

В Боровец това лято са помислили не само как да предложат ниски цени на потребителите, но и как да направят престоя им по-забавен. В края на месеца са предвидени няколко събития, които са насочени към хора от различни възрастови и социални групи. Какви точно са те, както и конкретните дати на провеждане, организаторите не пожелаха да разкрият предварително. Освен тях за туристите курортът предлага богата програма от летни предизвикателства за здрав дух и добро настроение. Забавления са предвидени както за семейства с деца, така и за почитателите на "екстремните" изживявания.

За забавление и почивка

Ново сред атракционите за курорта са разнообразните полудневни и целодневни пешеходни турове, като всички са с различна натовареност. Съвсем в планински стил са предлагащите се от тази година off road маршрути, както и джип сафари. Гостите могат да се върнат към зората на човечеството в специално изградения въжен град, в който се пресъздават тарзанските приключения в естествена среда.

Туристите, които обичат спокойствието и тишината на планината и не са любители на екстремните усещания, могат да се насладят на разходки по екопътеките на курорта или да си организират пикник.

В курорта е помислено и за спортните натури. Те могат да наемат игрища и спортни принадлежности за минифутбол, тенис на корт и тенис на маса, стрийтбол, волейбол, бадминтон, стрелба и др.

Специални оферти

Малко встрани от ваканционните услуги тази година има подготвени специални услуги за корпоративни клиенти.

В пакетните предложения има включени тиймбилдинг игри и забавления. За тези, които предпочитат компактна и ефективна програма, има комбинирани пакети от услуги и развлечения. Те се предлагат от хотел "Рила", като освен удобството на комплексното предложение има предвидена и 10% отстъпка за корпоративни и лоялни клиенти. В пакетите са включени освен нощувки и закуски, свободен достъп до всички услуги на хотела и тур до една от природните забележителности на курорта.

Николета Цветкова

Причини
Защо в планината

▸Защото там можеш да си починеш, без летните жеги да помрачават отдиха. Развлеченията, които курортите предлагат, са достатъчно, за да оставят спомени за едно незабравимо лято. А разходка сред гората може доставя необходимата доза романтика.

▸Най-силният аргумент, който може да се използва в подкрепа на почивката в планина пред отдиха на плажа, е възможността за климатолечение. Планинският въздух е подходящ за всички, които страдат от неврози, хроничен бронхит, артериална хипертония, бронхиална астма, анемии, тиреотоксикоза, рахит и някои кожни заболявания.

▸Курортите по морето трупат капитали, а планинските се борят за оцеляване

Джаз фестивал и турнир по пейнтбол

▸Част от зимните писти през лятото се използват от колоездачи

Цените на нощувките и туристическите обекти са намалени до минимум

Любителите на спокойствието могат да си починат на планински въздух и под звуците на джаз музиката за 13-а поредна година в Банско. Фестивалът ще се проведе в периода 8-13 август. Почитателите на екстремните емоции също могат да се ориентират към този планински курорт. Банско предлага пейнтбол сред горските масиви, при който преследването и стрелбата повишават адреналина. А за почитателите на този спорт на 7 и 8 септември ще се проведе и републиканското състезание по пейнтбол Play Paintball Series. В него тази година ще вземе участие австрийският "Виена Юнайтед", който е един от най-добрите пейнтбол отбори в Европа.

Общинска отговорност

"Част от финансирането на всички събития, които се организират в Банско, се осигурява от общината",

какво да предложат

СНИМКА ЕМИЛИЯ КОСТАДИНОВА

за почиващите в Банско

70

процента от капацитета на хотелите се очаква да бъдат запълнени през август

казва Ирина Никулчина, председател на туристическата асоциация в община Банско. По думите й това е политика, която се води от местното управление, за да се помогне на туризма в летните месеци, когато е по-трудно. Размерът на сумите се определя от общинския съвет, а те вземат решение на база обхвата и значимостта на събитието.

Освен традиционния джаз фестивал от общината предвиждат тази година да бъдат организирани и други събития. Допълнения в програмата са дни на "Уличните театри", "Операфест" и "Артамфора", която се посвещава на детското кино.

С мисъл за клиента

Цената за нощувка започва от 10 лв. на човек в частните квартири и достига до 30 лв. в четиризвездните хотели. Обиколка сред природата с професионален водач и осигурен транспорт струва между 40 и 50 лв. в зависимост от разстоянието и продължителността на прехода. Входните такси за културно-историческите обекти са около 5 лв. "Всички цени са максимално намалени", коментира още Никулчина. Според нея богатата програма и ниските цени ще повишат туристическия интерес и ще помогнат на местния бизнес да оцелее в силно свития пазар.

Детско лято в Пампорово

Броят на туристите този сезон остава същият като през миналата година

Родопският курорт набляга на детски атракциони

През този летен сезон курортът Пампорово отбелязва засилен интерес към детските лагери. Причината за това е силно свитият семеен бюджет. Родителите лишават себе си от почивка, но все пак решават да не отнемат летния отдих на децата си. "Детските групи обаче не може да спасят туристическия бизнес в района", казва Сийка Кацарова, търговски директор в хотел "Мургавец". Тя обяснява, че тези лагери са много евтини и от тях не може да се генерира печалба.

За първи път

Като нов атракцион за посетителите тази година в курорта ще бъде организирана седмица на занаятчиите. На нея ще бъдат представени както специфични родопски традиции, така и дейности, характерни за родния фолклор. "Има сериозен интерес към това събитие в общината", коментира още Кацарова. По думите й това е един много удачен начин родителите да запознаят децата си с миналото ни. Така се съчетава полезното с приятното. Събитието започва днес и ще продължи четири дни. Финансиране се осигурява само от хотелиерите. "Общината ни помага, като не ни пречи", обяснява тя.

Традиционно

Освен на нови събития туристическият бизнес разчита и на традицията. През първата седмица на август ежегодно се провежда национално надсвирване с гайди. Първото събиране на гайдари е било преди повече от 200 години. Интересът към него нараства с всяка изминала година, което увеличава и броя на туристите в района. Това е второто събитие, на което разчита местният бизнес да повиши приходите.

Лято 2010

Хотелиерите очакват този сезон да бъде като лятото на 2009 г. Данните за юли не са много добри. Но той винаги е по-слаб, защото е началото на сезона. Според нея тази година ще има същата натовареност като лятото през миналата. "Затварянето на хотел в летните месеци означава понижаване на качеството на услугата през зимните", коментира още Кацарова и си пожелава равносметката от лято 2010 да е повече доволни туристи и по-малко загуба за хотелиерите.

Любителите на екстремното каране търсят все по-трудни трасета

Цитат

„Направи ми силно впечатление, че в България има развита рали култура

▸ Себастиан Льоб

Цифра на деня

50-60

▸ екипа са заявили участие в трите дни от състезанието. Но до момента на старта точният им брой не може да се каже

С бензин в кръвта

Любителите на ралито тази година ще бъдат зарадвани от посещението на шампиона във Формула 1 Кими Райконен

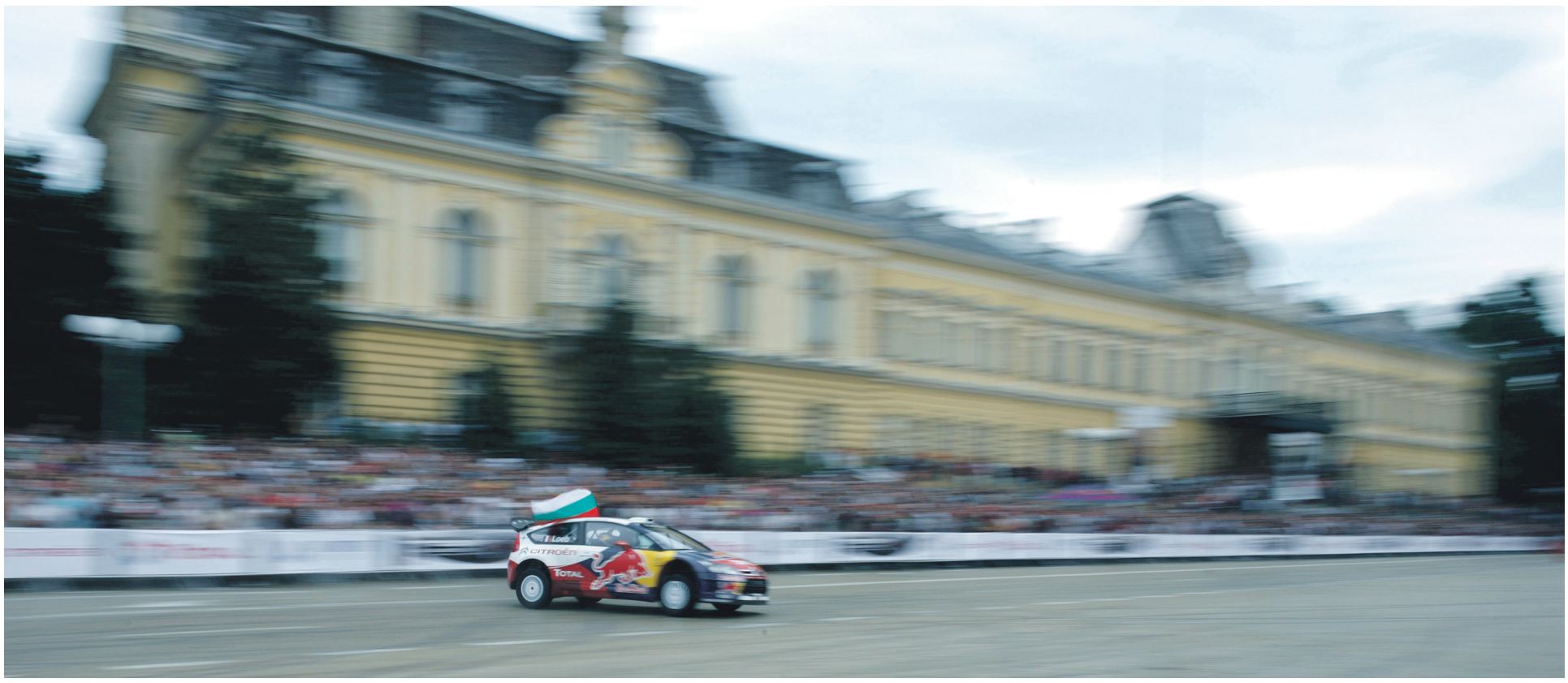

▸Световният рали шампион Себастиян Льоб направи демонстрация веднага след пристигането си в София

СНИМКА REUTERS

Днес започват поредните три етапа от рали "България", или т.нар. кръг "Траянови врата". Тази година за първи път националното състезание ще е част от световния рали шампионат. Високопланинският маршрут, който ще изминават състезателите, ще им донесе допълнителни точки при определянето на крайното класиране. Трасетата са приблизително с един и същ релеф, като при него се наблюдава броят спускания и изкачвания.

За първи и последен път

За първи път в българското рали състезание участие ще вземат коли от клас WRC, който е най-високият при състезателните автомобили. Пилотите, които искат да премерят силите си в него, трябва да са оборудвали своите автомобили с допълнителни турбокомпресори. В този клас има и най-много чуждестранни екипажи. Причината е, че поддръжката и оборудването на автомобила са много скъпи. Инвестицията в автомобил от този клас може да надхвърли повече от 200 хил. лв., твърдят експерти. Според тях това е причината българските екипажи да участват в кръговете за по-нисък клас автомобили. Организаторите обаче обявиха, че кръгът за коли WRC от световния рали шампионат се реализира за последен път.

Цени на билетите

Организатор на шампионата е Съюзът на българските автомобилисти. Парите за провеждането се осигуряват основно от организацията. Но популярността му носи и допълнителни приходи от входните такси, които се събират. Зрителите могат да присъстват на различни участъци от състезателния маршрут. Това определя и цените на билетите, които се заплащат, но навсякъде те са символични - между 5 и 10 лв. Изживяването е уникално и си струва всеки лев, който се дава, коментират почитателите на зрелището.

Допълнително финансиране идва от спонсори. Но те субсидират екипите и направата на автомобила и по-рядко самата организация. Пилотите заплащат такси за участие. Те са фиксирани, без да зависят от етапите, в които екипите взимат участие.

За зрителите

Местата за гледане, които организаторите са предвидили, са при старта и финала на всеки от етапите. Те винаги са заградени и обезопасени. Останалата част от трасетата са в планинските райони. Затова достъпът до тях е ограничен ден преди състезанието. Но и тези, които могат да се наблюдават, са достатъчно атрактивни. Така че любителите на високите скорости с бензин в кръвта могат да се насладят на екстремния спорт.

В последния момент

В този спорт екстремността не се ограничава само с високата скорост. След предварителна тренировка вчера се наложи промяна в маршрута на етапите. В началото на подготовката в един от предвидените участъци единият от пилотите претърпява инцидент. Затова останалите участници изискват промяна в дестинациите, тъй като според тях трасето е прекалено рисково.

Николета Цветкова

СНИМКА BLOOMBERG

Разписание на стартовете

петък 9.07.2010		събота 10.07.2010		неделя 11.07.2010	
10:05	откриване в Батак	**7:43**	начало в Сестримо	**9:28**	начало в Мухово
11:38	Белмекен	**9:36**	Пещера	**9:28**	Славовица
14:37	Батак	**10:54**	Любница	**11:59**	Мухово
16:10	закриване в Белмекен	**13:22**	Сестримо	**12:00**	закриване в Славовица
		15:15	Пещера		
		16:00	закриване при Любница		